

٢٧

دراسات فلسطينية

سكان إسرائيل

تحليل وتنبؤات

أحمد حجاج

منظمة التحرير الفلسطينية
مركز الأبحاث



المهندس نايف معروف
دراسات هندسية - مقاولات

NAYEF A MARACE

شركة نايف
تحليل وتنبؤات

محتويات الكتاب

صفحة	
٧	تمهيد
٩	مقدمة
	(١) تطور السكان في اسرائيل في المدة من سنة
١٧	١٩٤٨ الى سنة ١٩٦٢
٢١	(٢) التنبؤات السكانية لاسرائيل حتى عام ١٩٧٥ :
٢٣	اولا : الزيادة الطبيعية في السكان
٢٧	ثانيا : الهجرة
٣٤	ثالثا : نتائج التنبؤات السكانية لاسرائيل
	(٣) تطور السكان في اسرائيل حسب المناطق
٣٩	في المدة من ١٩٤٨/١٩٦٢
٤٩	(٤) التنبؤات السكانية طبقا للمناطق
٦١	الرسوم البيانية :
٦٩	الجداول :
١٣١	الملاحق :
١٦٥	مصادر البحث

والعدوان ، مثلما هم اداته ومنفذه . ولعل معرفة حقيقة
الوضع السكاني ، عددا ونوعية واشكالا ، من اهم النواحي التي
نحتاج اليها في سعينا نحو معرفة العدو معرفة دقيقة وشاملة
كخطوة ضرورية نحو التغلب عليه وتحرير الوطن .

انيس صايغ

المدير العام لمركز الابحاث

[Faint handwritten text, likely bleed-through from the reverse side of the page.]

[Faint handwritten text, likely bleed-through from the reverse side of the page.]

مقدمة

علم السكان من العلوم الحديثة نسبياً وان كان قد تطور في السنوات الأخيرة الى درجة كبيرة بحيث أصبح في الإمكان التنبؤ بالتطورات التي ستطرأ على السكان في المستقبل وتوزيعهم على مختلف مناطق الدولة . وقد ساعدت الآلات الالكترونية الحديثة على الوصول الى درجة عالية من الدقة في هذه التنبؤات اذا ما استخدمت التحليلات الصحيحة للتطورات التي وقعت في الماضي .

وقد كانت اسرائيل من الدول التي اولت أهمية كبيرة لهذا العلم ، وقد جتم عليها وضعها الخاص ان تجري تنبؤات من وقت لآخر على تكوين السكان ، خاصة وانها من الدول التي تقوم على اساس شاذ الا وهو الاعتماد على الهجرة اليهودية الواسعة من الدول الأخرى . وهذه الهجرة لا تتم على اساس منتظم بل تتوقف على الظروف السياسية الدولية التي قد تسمح وقد لا تسمح بهذه الهجرة او المقدار الذي تهدف اليه الصهيونية العالمية . ولهذا كانت التنبؤات السكانية في اسرائيل اصعب منها في الدول الأخرى التي تعتمد اساساً على النمو الطبيعي للسكان .

وعندما قامت اسرائيل في ايار (مايو) سنة ١٩٤٨ ، لم يكن عدد السكان اليهود في فلسطين يتجاوز في ذلك

الوقت ٦٥٠ الف نسمة ، وفي عام ١٩٦٢ وصل عددهم الى اكثر من ٢ مليون والى ٢ر٣ مليون طبقا لاحصاء عام ١٩٦٦ . وقد تزايد عدد السكان الكلي (يهود وغير يهود) من ٨٠٠ - ٩٠٠ الف الى ٢ر٦ مليون نسمة ، وفي حالة السكان اليهود فان الزيادة الطبيعية آخذة في الهبوط باستمرار ولكن نظرا للتكوين غير الطبيعي للسكان - اذ ان عددا كبيرا منهم من الصفار في السن لان السياسة الصهيونية كانت تعمل اساسا على تشجيع هجرة الشباب اليهودي الى اسرائيل (وهؤلاء في اكثر السنوات اخصابا) وكذلك تدفق يهود آسيه و افريقيه (وهم ذوي معدل اخصاب مرتفع اساسا) - فمن المتوقع ان يسجل معدل الخصوبة في اسرائيل زيادة طفيفة في المستقبل القريب . ولكن المشكلة التي تواجه سلطات اسرائيل هي هل سيستمر هذا التكوين الشاذ طويلا؟ فهؤلاء الشباب سيتجاوزون بعد فترة سن الاخصاب ، وهجرة يهود افريقيه وآسيه قد استنفذ جزء كبير منها ، فماذا سيكون عليه الحال في المستقبل ؟. اما في حالة العرب المقيمين في اسرائيل فمعدل الخصوبة بينهم مرتفع كثيرا عن المعدل بين اليهود وليست هناك اي دلائل على انه سينخفض في المستقبل ، ومع ذلك فان معدل الزيادة الطبيعي للسكان اليهود (١٦٦ ٪) او لجميع السكان (١٨٨ ٪) لا يزال يفوق معدل الزيادة في اي دولة اوربية .

والى جانب هذه الزيادة الطبيعية في السكان ، وصلت الهجرة في الفترة من ١٩٤٨ الى ١٩٥١ الى ما يتراوح بين ١٥٠.٠٠٠ و ٢٣٠.٠٠٠ مهاجر في العام (وهي الاعوام الذهبية للهجرة اليهودية الى اسرائيل) ومنذ هذه الفترة بدأ معدل الهجرة في الهبوط وتذبذب ما بين عشرة آلاف وستين الفا في العام الواحد تبعا للظروف . ولذلك لا يمكن اجراء اي

تنبؤات دقيقة عن الهجرة في المستقبل كما سبق الاشارة اليه ، وعلى هذا فان التنبؤات التي اجريت عما سيكون عليه عدد السكان في اسرائيل حتى عام ١٩٧٥ كانت تقوم على اساس افتراض ثلاثة احتمالات :

الاول - هجرة متوسطة ، اي ٢٥ الف مهاجر في العام الواحد .

الثاني - لا هجرة على الاطلاق .

الثالث - هجرة واسعة النطاق (١٩٦٦ - ١٩٧٠ : ١٠٠.٠٠٠ .

مهاجر في السنة و ١٩٧١ - ١٩٧٥ : ٧٠.٠٠٠ .
(مهاجر) .

ولما كانت مصادر الهجرة اليهودية في آسيه و افريقيه قد استنفذت تقريبا (فيما عدا يهود جنوب افريقيه وهؤلاء لا يمكنهم ادراجهم في الواقع تحت بند يهود آسيه و افريقيه) لذلك فانه اذا حدثت اي هجرة الى اسرائيل في المستقبل فسيكون اغلبهم من يهود اوروبه و اميركه (وبصفة خاصة اميركه الجنوبية) .

وعلى اساس هذه الافتراضات وتبعاً لمستوى الهجرة ، فانه يتوقع ان يبلغ تعداد سكان اسرائيل في عام ١٩٧٥ ، في حال بقائها الى ذلك الحين ، ما بين ٣ و ٤ مليون نسمة .

وبالنسبة لتوزيع هؤلاء السكان على المناطق المختلفة - وهو من الامور الهامة في اي تحليلات سكانية - فقد استخدمت التقسيمات الادارية المتبعة في اسرائيل . وقد لوحظ ان اكبر زيادة حدثت كانت في شمال النقب (وهي زيادة حدثت في خلال سنوات قليلة فقط) اي المنطقة الجنوبية . كذلك يلاحظ ان ما بين ٤٥ و ٥٠ ٪ من سكان اسرائيل يعيشون في الشريط الساحلي الضيق الذي يضم منطقة

تل ابيب والمنطقة الوسطى (وهو الامر الذي كان يقلق العسكريين الاسرائيليين في حالة نشوب اي حرب مع العرب) و ١٧ ٪ في شمال هاتين المنطقتين اي في منطقة حيفا .

ولا يتوقع ان تحل مشكلة تركيز السكان الشديد هذه الا اذا حدثت هجرة واسعة النطاق واذا ما امكن تحقيق مشروع تحلية المياه بتكاليف اقتصادية بحيث يمكن خلق منطقة سكنية كبيرة في الجنوب تستوعب الاعداد المتزايدة من السكان ومن الهجرة (الى جانب الاعتبارات العسكرية بتعمير النقب المتاخمة للحدود مع الجمهورية العربية المتحدة) . وعلى الرغم من الجهود التي تبذلها الحكومة لمواجهة مشكلة تركيز السكان ، فقد لوحظ ان هناك هجرة « داخلية » من ما يطلق عليه اسم مناطق « التنمية » الى الشريط الساحلي اي الى تل ابيب وحيفا . ولم يكن هذا الامر قاصرا على المهاجرين الجدد فقط ولكنه ينطبق ايضا على غير اليهود الذي رحل جزء كبير منهم الى منطقة حيفا .

وهذه الهجرة « غير المرغوبة » بالنسبة للسلطات الاسرائيلية تشكل مشكلة كبيرة لا يتوقع ان تحل بسهولة في المستقبل لعدة اسباب اهمها : -

اولا - ان العمال المهرة الذين يعتمد عليهم اي تقويم اقتصادي في اسرائيل هم اساسا من يهود اوروبه وهم سكان المدن ولا يمكن اغراؤهم على الاقامة في مناطق التنمية بسهولة .

ثانيا - ان فرص زيادة الرقعة الزراعية او الانتاج الزراعي محدودة الى حد ما بسبب قلة المياه بالرغم من تنفيذ مشروعات تحويل مياه نهر الاردن .

ثالثا - ان « المثالية » والحماسة اللتين كانت الصهيونية العالمية تعتمد عليهما في حث اليهود على الهجرة الى اسرائيل والعمل في المستعمرات الزراعية بالصحراء (الكيبوتز) آخذة في الاختفاء وخاصة بين الجيل الجديد بالرغم من كل صيحات بن جوريون وانصاره .

والواقع ان موضوع السكان في اسرائيل والتنبؤات الخاصة به يجب ان يحظى باهتمام كبير ودراسة دقيقة في الدول العربية لاسباب عديدة ، فمن الناحية العسكرية مثلا يجب دراسة ماذا سيكون عليه عدد السكان باسرائيل بعد خمس سنوات على سبيل المثال وعدد الذين يمكنه حمل السلاح منهم واين يتركز السكان والكثافة في المناطق الاخرى . ويمكن لاساتذة علم السكان بالجامعات العربية - او رجال الاحصاء او التعبئة- ان يساعدوا في تحليل البيانات الخاصة بسكان اسرائيل . كذلك فان التنبؤات الخاصة بالهجرة من الامور الهامة اذ تشير الى خطة اسرائيل في المستقبل للتركيز على بلدان معينة لحث اليهود فيها على الهجرة (مثل دول اميركة اللاتينية) او لاقناع المسؤولين على السماح لليهود بالهجرة كالاتحاد السوفييتي مثلا ، وهو الامر الذي ينعكس على سياستها الخارجية . ومن الناحية الاقتصادية فلا شك ان السكان عامل هام وحاسم في اقتصاد اي دولة .

وتنقسم هذه الدراسة الى اربعة اقسام رئيسية هي :

القسم الاول : وقد تناول التطورات التي طرأت على السكان في الماضي ابتداء من سنة ١٩٤٨ الى سنة ١٩٦٦ ، سواء من ناحية عدد السكان في كل عام او الزيادة الطبيعية التي طرأت عليه ونسبة المهاجرين من الخارج ثم اجريت تقسيمات للسكان على اساس

الاصـل (او مكان الولادة) اي : اليهود الذين ولدوا بفلسطين نفسها اليهود الذين هاجروا من آسيه وافريقيه - اليهود الذين هاجروا من اوروبه واميركه . والى جانب هذه الفئات ادرج كذلك السكان غير اليهود والتطورات التي طرات عليهم . وقد كان تقسيم السكان طبقا لفئات العمر المختلفه من الامور التي تناولها هذا القسم بالتفصيل .

القسم الثاني : يتناول التنبؤات الخاصة بالسكان حتى عام ١٩٧٥ وذلك على اساس الزيادة الطبيعية للسكان (معدل الخصوبة ومعدل الوفاة) ثم على اساس الهجرة المتوقعة ومصادرها وطبقا لفئات الاعمار المختلفه ثم ينتهي هذا القسم باجراء مقارنة بين هذه التنبؤات وبين التنبؤات التي توصل اليها عالمان اسرائيليان في علم السكان .

القسم الثالث : يتناول التطورات التي طرات على توزيع السكان على المناطق المختلفه في الماضي مع جداول مفصلة عن كل منطقة من مناطق اسرائيل الست . وقد قسمت هذه الجداول الى الاقسام التقليديه السابق الاشارة اليها - اصل السكان - مصدر الهجرة - الجنس - فئات الاعمار الخ . . .

القسم الرابع : يتناول هذا القسم الاخير التنبؤات حول الصورة التي سيكون عليها توزيع السكان في المستقبل طبقا للمناطق المختلفه حتى عام ١٩٧٥ طبقا للافتراضات الثلاثة السابق الاشارة اليها .

ومع ان التنبؤات قد تختلف عما قد يحدث في المستقبل الا انها ضرورية مع ذلك لوضع اي خطة طويلة الامد . وكلما كانت التحليلات التي تمت عليها التنبؤات دقيقة، كلما ازدادت

دقة هذه التنبؤات . والتنبؤ كما ذكر احد علماء الاسكان (ف.ل. باسي) ما هو ببساطة الا تحليل دقيق .

واود ان اشير في هذا الصدد الى ان التحليلات التي تمت في هذا البحث شخصية . وقد يقوم شخص آخر باستخدام طريقة اخرى للتحليل تؤدي الى تنبؤات مخالفة ، ولكن قد راعيت استخدام طريقة التحليل المتعارف عليها في علم السكان والتي يملها منطوق الارقام في نفس الوقت .

وسيتضح لنا ، من العرض التالي ، مدى شذوذ النمو السكاني في اسرائيل الذي يعتمد اساسا على الهجرة . وستحلل الافتراضات الثلاثة للهجرة وهي لا هجرة على الاطلاق او هجرة متوسطة او هجرة عالية . وفي النهاية سنرجح حدوث هجرة متوسطة في المستقبل . وعلى هذا فاذا سارت الامور على معدلها الحالي واذا لم يتمكن العرب من تحقيق امنهم القومية بتحرير فلسطين فلا يتوقع باي حال من الاحوال - الا اذا حدثت تطورات غير منظورة - ان يصل تعداد اسرائيل الى اربعة ملايين نسمة في عام ١٩٨٠ كما تنبأ بذلك اخيرا «موشيه كارمل» وزير المواصلات الاسرائيلي . بل ان السنة الاخيرة التي اظهرت الازمة القاسية التي يمر بها الاقتصاد الاسرائيلي قد تدفع مزيدا من اليهود الى الهجرة خارج اسرائيل . والامر الذي يزيد من قلق المسؤولين الاسرائيليين ان هذه الهجرة الى خارج اسرائيل تأتي في المرتبة الاولى بين المثقفين والفنيين الذين كانت الصهيونية تأمل ان يكونوا دعامة انشاء مجتمع اوروبي في اسرائيل . وسيستتبع ذلك ازدياد نسبة يهود آسيه وافريقيه ووسطهم للحصول على مناصب قيادية في الدولة وهو ما تخشى الصهيونية ان يحول اسرائيل - على حد اعتقادها - الى مجتمع « شرقي » .

(١)

تطور السكان في اسرائيل في المدة

من سنة ١٩٤٨ الى سنة ١٩٦٢

لا شك ان تطور السكان في اسرائيل منذ عام ١٩٤٨ يعتبر حالة فريدة في العالم لم تمر بها دولة اخرى في العصر الحديث ، اذ ازداد عدد السكان في خلال اربعة عشر عاما الى اكثر من اربعة اضعاف (اي بمعدل نمو سنوي قدره ٧ ٪) . والسبب الرئيسي لهذه الزيادة الكبيرة - الى جانب معدل الزيادة الطبيعية ذاته الذي يعتبر كبيرا اذا ما قورن بالدول الاوروبية - هو بلا شك الهجرة التي ازدادت بوجه خاص في السنوات التي تلت قيام اسرائيل حيث كان عدد المهاجرين يقارب مائتي الف سنويا كما يظهر من الجدول رقم (١) .

ولاجراء تحليل دقيق للسكان في اسرائيل فانه يمكن تقسيم السكان الى الفئات التالية :

(١) اليهود الذين ولدوا في فلسطين قبل قيام اسرائيل او بعده .

(٢) اليهود الذين هاجروا من اميركة واوروبه واميركة اللاتينية .

(٣) اليهود الذين هاجروا من آسيه وافريقيه :

$$١ + ٢ + ٣ = \text{عدد اليهود في اسرائيل} .$$

(٤) السكان غير اليهود (مسلمون - مسيحيون - دروز - غير يهود) :

$$١ + ٢ + ٣ + ٤ = \text{العدد الكلي للسكان في اسرائيل} .$$

وهذا التقسيم الى فئات مختلفة يمكننا من متابعة معدل الخصوبة والوفاة وفئات العمر الخ . . . بالنسبة لكل فئة على حدة ويظهر الجدول رقم (٢) تطور هذه الفئات في اسرائيل منذ عام ١٩٤٨ . فمثلا ادى معدل الهجرة الكبير الى اسرائيل حتى عام ١٩٥٢ الى انخفاض نسبة ما يطلق عليهم اسم « السابرا » (اي الذين ولدوا في فلسطين) . كذلك ادى الانخفاض المستمر في نسبة اليهود الذين هاجروا الى اسرائيل من اميركة واوروبا الى العدد الكلي للمهاجرين بالاضافة الى ارتفاع معدل الوفاة بين هذه الفئة الى ان تكون نسبتهم الى العدد الكلي للسكان في انخفاض مستمر . ومنذ عام ١٩٥١ ظلت نسبة يهود آسيه وافريقيه (شمال افريقيه بوجه خاص) ثابتة الى حد كبير . ويلاحظ ايضا هبوط نسبة عدد السكان غير اليهود نتيجة للهجرة اليهودية واسعة النطاق ولو ان هذه النسبة ظلت ثابتة تقريبا على ما هي عليه منذ عام ١٩٥١ مع ملاحظة ان ارتفاع نسبة المواليد بين العرب في اسرائيل لم تؤد الى زيادة عددهم او نسبتهم زيادة كبيرة اذ قابلها في الوقت نفسه تهجير وطرده لجزء من العرب الى خارج ديارهم في فلسطين .

وقد قدر عدد من كانوا يعيشون في فلسطين قبل قيام اسرائيل بحوالي ٣٧٠.٠٠٠ نسمة وتحاول الدعاية الاسرائيلية في هذا الصدد ان تؤكد ان عدد العرب الذين غادروا فلسطين هو نصف مليون فقط . مع انه من الثابت ان عدد اليهود عند

قيام اسرائيل لم يزد عن ستمائة الف باي حال .

ويلاحظ انه الى جانب التغيير الكامل في مصدر او اصل يهود اسرائيل فانه يوجد تغيير كبير في متوسط الاعمار في كل فئة من فئات السكان كما يتضح من الجدول رقم (٣) فقد ارتفعت نسبة الاطفال بينما انخفضت نسبة السكان في الفئة بين ١٥ و ٦٤ عاما (وهي الفئة القادرة على العمل) اما نسبة من يزيد عمرهم عن ٦٥ عاما فقد طرأت عليها زيادة طفيفة . وقد تغيرت نسبة عدد السكان القادرين على العمل الى عدد السكان غير القادرين عن العمل (اكثر من ٦٥ سنة) من ١ : ٢ في عام ١٩٤٨ الى ٣ : ٢ في عام ١٩٦٢ وهو الامر الذي يحمل في طياته دلائل عديدة سنحللها فيما بعد .

وقد لوحظ حدوث تغييرات جذرية في خلال الاربعة عشر عاما الاولى من حياة اسرائيل في فئات متوسط الاعمار بين الفئات السكانية المختلفة (يهود ولدوا باسرائيل - من اوروبه واميركه . . . السخ) وذلك نتيجة للهجرة الواسعة النطاق (كما يتضح من الجدول رقم (٤)) . وقد ادى اختلاف مستوى التعليم والثقافة بين المهاجرين الجدد الى تغيير كبير في نسبة عدد اليهود الذين جاءوا من اوروبه واميركه الى عدد السكان القادرين على العمل (نتيجة لارتفاع مستواهم العلمي) على عكس اليهود الذين جاءوا من آسيه وافريقيه . ففي عام ١٩٥٧ مثلا قدر ان ٢٢٢٪ من المهاجرين الرجال الذين قدموا من آسيه وافريقيه ليست لديهم مطلقا اي معرفة بالقراءة او الكتابة ووصلت هذه النسبة الى ٥٠٢٪ بين النساء ، بينما كانت النسبة بين المهاجرين من اوروبه واميركه ٢٣٪ بين الرجال و ٦٢٪ بين النساء .

(٢)

التنبؤات السكانية لاسرائيل

حتى عام ١٩٧٥

عند اجراء اي تنبؤات عن حالة السكان في المستقبل في اي بلد ما او قياس التغيرات التي ستطرأ عليها فان هناك ثلاث طرق اساسية يمكن استخدام احداها او كلها معا وهي:

(١) التنبؤ على اساس الماضي اي على اساس قياس التغيرات السنوية التي حدثت بالنسبة للحالة السكانية.

(٢) التنبؤ على اساس استخدام معدل النمو كعامل ثابت.

(٣) او استخدام طريقة الاعداد والجنس (ذكر او انثى) ومعدل الوفاة والهجرة وهي ما تسمى بطريقة المحتويات.

وبالنسبة لاسرائيل فان الطريقة الثالثة هي اصالح الطرق للتنبؤ بالاوضاع السكانية في المستقبل اذ ان الطريقة الاولى تقتضي نموا مستقيما منتظما ، بينما في حالة حدوث نمو سريع للسكان فانه لا يمكن التنبؤ بالتغيرات المنتظرة بسهولة.

اما الطريقة الثانية فلا يمكن استعمالها الا بالنسبة لمجتمع ينمو بطريقة منتظمة وهو ما لا ينطبق ايضا على اسرائيل. وعلى هذا فان الطريقة الثالثة هي الطريقة المناسبة، فالى جانب دقتها الكبيرة فانها تؤدي الى الحصول على

تفصيلات كثيرة تتعلق بفئات الاعمار وفئات السكان والجنس .

ويجب ان نشير هنا الى ان التغييرات بالحالة السكانية تتعلق بالمدى الطويل فهي لا تعطي مثلا اي معلومات عما اذا كان عام ١٩٧٥ سيكون عام هجرة كبيرة بل انها تجيب على الاسئلة التالية :

■ كم ينتظر ان يكون عليه عدد السكان في خمس او عشر سنوات ؟

■ ماذا ستكون نسبة كل فئة من فئات السكان الى المجموع الكلي ؟

■ ماذا سيكون عليه وضع فئات الاعمار المختلفة في المستقبل ؟

■ كيف سيتغير مثلا معدل الخصوبة او الوفاة اذا ما ازداد صافي الهجرة بمعدل الف مهاجر سنويا مثلا ؟

وفي حالة اسرائيل فان التنبؤات السكانية اصعب بكثير من التنبؤات في الدول الاخرى ، اولاً لان ما يطلق عليه في علم السكان بالباراميتير ، اي المحتويات المستقلة المتغيرة ، لا يمكن مراقبته تغيراتها لفترة تزيد عن خمسة عشر عاماً ، وثانياً لان الهجرة تشكل نسبة عالية ومنتدبة في معدل زيادة السكان كما يظهر من الجدول رقم (١) . ولذلك فان استخدام هذه الباراميتير لن يقتصر الامر على مراقبتها خلال فترة معينة بل ستقارن بمعدلات دولية لدول اخرى ، كما سيفترض حدوث ثلاثة انواع مختلفة من الهجرة : هجرة متوسطة - هجرة بسيطة - هجرة عالية (كما سبق الاشارة اليه في المقدمة) .

اولا ، الزيادة الطبيعية في السكان

الزيادة الطبيعية في السكان هي ببساطة الفرق بين المواليد والوفيات ، ولكن هذه الزيادة لا تتوقف على ارقام المواليد والوفيات فقط وانما على هيكل فئات الاعمار بالنسبة لمجموع السكان كما يظهر من الجدولين ٥ و ٦ .

وعند مقارنة معدلات الخصوبة الدولية (اي عدد المواليد الاحياء بالنسبة لكل . . . انثى) التي يظهرها الرسم البياني رقم (١) فانه يتضح ان الخصوبة بين « السابرا » (اي من ولدوا في فلسطين) واليهود الذين قدموا من اوروبه واميركه تماثل تقريبا معدلات الخصوبة في الدول القريبة ، اما معدلات الخصوبة بين يهود افريقيه وآسيه وكذلك العرب في اسرائيل ، فانها اعلى من ذلك بكثير . وبينما يقل معدل الخصوبة بين يهود آسيه وافريقيه عاما بعد عام ، الا ان المعدل بالنسبة لغير اليهود (اي العرب اساسا) لم يطرأ عليه اي هبوط . وعلى هذا فان التنبؤات السكانية لاسرائيل تقوم على اساس معدل خصوبة ثابت لغير اليهود ومعدل خصوبة ثابت مع ميل قليل الى الزيادة لليهود الذين ولدوا في اسرائيل واليهود الذين هاجروا الى اسرائيل من اوروبه واميركه ومعدل يميل الى الهبوط السريع بالنسبة لليهود من آسيه وافريقيه (الجدول رقم ٥) .

وبتحليل الجدول رقم (٥) اذا ما اخذنا جميع فئات العمر (ولن تظهر في الجزء الاخير من الجدول) يلاحظ ما يلي:

١) لا توجد احصائيات عن معدل الخصوبة بين غير اليهود اي العرب اساسا حتى عام ١٩٥٩ الا ان احصائيات سنة ١٩٦٠ تظهر ان معدل الخصوبة بين هذه الفئة وصل في عام ١٩٦٠ الى ٢٢٦ (المواليد الاحياء بين كل

الف انثى) تليها فئة يهود آسيه وافريقيه (١٦٣) ثم اليهود الذين ولدوا باسرائيل (٩٦) وكانت اقل فئة هي فئة يهود اوروبه واميركه (٥٢ فقط) .

(٢) ان التنبؤات ولو انها تتوقع انخفاض معدل الخصوبة لغير اليهود في الفترة من ١٩٧١ الى ١٩٧٥ الا انها ستظل اعلى المستويات بين جميع الفئات (٢.٦) تليها الفئات الاخرى بالترتيب السابق: يهود آسيه وافريقيه (١٢٤) - اليهود الذين ولدوا باسرائيل (٩٩) يهود اوروبه واميركه (٦٨) .

(٣) ان معدل الخصوبة بين يهود آسيه وافريقيه - خلافا للاعتقاد السائد في هبوط مستمر (٢١.٠ في ١٩٥١ - ١٨١ في ١٩٥٦ - ١٦٣ - في ١٩٦٠) بالرغم من ارتفاعه النسبي . وتتوقع التنبؤات استمرار هذا الهبوط في المستقبل (١٣٨ في الفترة من ١٩٦٦ / ١٩٧٠ - ١٢٤ في الفترة من ١٩٧٥ / ١٩٧١) .

(٤) ان معدل الخصوبة بين اليهود الذين ولدوا باسرائيل لم تحدث به تدبذبات كثيرة بل انه يميل الى الثبات مع بعض الزيادة القليلة وان كانت التنبؤات تتوقع ارتفاع المعدل من ٨٦ في الفترة من ١٩٦٦ / ١٩٧٠ الى ٩٩ في الفترة من ١٩٧٥ / ١٩٧١ .

(٥) ان معدل الخصوبة بين يهود اوروبه واميركه بعد ان كان مستمرا في الهبوط في الماضي (٩١ في ١٩٥١ - ٦٥ في ١٩٥٦ - ٥٢ في ١٩٦٠ - ٤٧ في ١٩٦٣ / ١٩٦٥) يتوقع ان يميل الى الارتفاع مرة اخرى في المستقبل بحيث يصل الى ٥٥ في الفترة من ١٩٦٦ / ١٩٧٠ و ٦٨ في الفترة من ١٩٧٥ / ١٩٧٠ .

(٦) اذا اخذنا احصاء سنة ١٩٦٠ كمقياس فاننا نجد ان فئة العمر الاكثر اخصابا بالنسبة لليهود الذين ولدوا باسرائيل هي فئة ما بين ٢٥ الى ٢٩ سنة (١٩٠) وبين يهود اوروبه واميركه فئة العمر ما بين ٢٠ الى ٢٤ سنة (١٧١) وبين يهود آسيه وافريقيه نفس الفئة (٢٧١) اما غير اليهود فنفس فئة اليهود الذين ولدوا في اسرائيل (٣٤٠) وان كان الفارق في درجة الاخصاب كبيرا لصالح غير اليهود .

ومنذ بداية الخمسينات لم يتغير معدل الوفاة (وهو عدد المتوفين في كل ١٠٠٠ نسمة) بالنسبة لفئات العمر المختلفة الا قليلا باستثناء فئة الاطفال (الجدول رقم ٦) . كذلك فان الفرق بين المعدل في اسرائيل والدول الاخرى - وخاصة في الغرب - ليس بذا اهمية تذكر . ولهذا السبب فان معدلات الوفيات بالنسبة لجميع فئات السكان التي ستستخدم في التنبؤات السكانية عن الفترة حتى عام ١٩٧٥ (فيما عدا غير اليهود) ستكون ثابتة . ويجب ان يلاحظ انه عند اجراء هذه التنبؤات فانه لا تجري تنبؤات منفصلة للذكور واخرى للاناث وطريقة التنبؤ هذه ضرورية جدا بالنسبة لبلد كاسرائيل لا يمكن فيها الحصول على نتائج دقيقة نظرا لاهمية عامل الهجرة في تكوينها السكاني .

ويظهر الرسم البياني رقم (٣) تطورات التنبؤات السكانية في الفترة حتى سنة ١٩٧٥ على اساس الزيادة الطبيعية للسكان نتيجة معدلات المواليد والوفيات . ويلاحظ من هذا الرسم ان معدل الوفيات لغير اليهود قد هبط بحيث اصبح يماثل معدل الوفاة بين اليهود (وذلك نتيجة لارتفاع معدل الوفيات بين المعمرين فقط وزيادة عدد المواليد) . وقد ارتفع معدل المواليد بين غير اليهود في السنوات الاخيرة باكثر من ٥ لكل ١٠٠٠

تقريبا ، وهو معدل كبير بالنسبة للدول الاخرى وطبقا لاجصائيات الامم المتحدة فان اكبـر معدلات هي ٥٥ في غانه - ٥٢ ساحل العاج - ٤٧ كوستاريكه - ٤٦ المكسيك - ٤٥ فنزويله - واذا ما قورنت تلك الارقام بالمعدلات في الدول العربية (التي يوجد بها نفس معدلات الوفاة تقريبا كاسرائيل) نجدها في الجمهورية العربية المتحدة (٣٦) والاردن (٤٦) ولبنان (٣٩) وسوريه (٣٣) . اما سبب انخفاض معدل الوفاة في اسرائيل عن الدول الاوروبية فيرجع اساسا الى ان اغلب السكان من الشباب اذ ان السياسة الصهيونية دأبت على تشجيع هجرة الشباب اساسا الى اسرائيل ، كذلك فانه لم يكن من السهولة بالنسبة لليهود الكبار في السن الذين يعيشون في دول اخرى الهجرة او تغيير الحياة التي اعتادوا عليها لمدة طويلة .

ومما سبق يمكن ان نستخلص التنبؤات التالية بالنسبة
لمعدل الخصوبة في اسرائيل :

■ ان معدل الخصوبة آخذ بصفة عامة في الهبوط وسيستمر هذا الهبوط في المستقبل (كما يظهر من الرسم البياني رقم ٣) .

■ ان عدم انتظام نمو السكان اليهود في اسرائيل سيؤدي الى اختلاف وتذبذب كبير في معدل الخصوبة وعلى هذا سينخفض معدل المواليد بنسبة بسيطة في الفترة من ١٩٦٠ - ١٩٦٥ ولكنه سيعود الى الارتفاع بعد ذلك نظرا لان الفتيات اللواتي ولدن بعد موجات الهجرة الكبيرة سيكن قد بلغن سن الزواج .

■ ان معدل الخصوبة المرتفع (حتى ١٩٦٠) والآخذ في الهبوط (بعد ذلك) بالنسبة ليهود آسنيه وافريقيه سيؤدي الى ارتفاع في المعدل العام اول الامر ولكن

المعدل سيميل الى الهبوط بعد ذلك .
 اما بالنسبة لمعدل الوفيات فيمكن استخلاص التنبؤات
 التالية :

■ ان معدل الوفيات الذي كان يميل الى الهبوط حتى عام
 ١٩٦٠ لا ينتظر ان ينخفض عن ذلك في المستقبل كثيرا
 لانه يماثل في الوقت الحالي المعدل في الدول الغربية
 ذات المستوى المعيشي المتقدم .

■ ان فئة السكان ذات العمر المرتفع ستزداد في
 المستقبل لان اليهود الصغار او الشباب الذين هاجروا
 الى اسرئيل بعد انشائها سيدخلون في هذه الفترة
 (١٩٧٥) في فئة كبار السن وما تتميز به من ارتفاع
 في معدلات الوفيات .

ثانيا ، الهجرة

كما سبق الاشارة اليه فان الهجرة من العوامل الهامة
 جدا في التكوين السكاني لاسرئيل . وهي كذلك من العوامل
 الاساسية التي تزيد من صعوبة التنبؤ بهذا التكوين في
 المستقبل . وقد حدثت عدة « موجات » هجرة كبيرة الى
 فلسطين (بعد الحرب الاولى) ثم اليها بعد قيام اسرئيل .
 وقد وصل متوسط عدد المهاجرين اليهود في الفترة من ١٩٤٨
 الى ١٩٥١ الى ١٩٠٠٠٠ مهاجر سنويا (الجدول رقم ٧)
 وكان هذا الرقم يمثل ٢٠ ٪ تقريبا من عدد السكان اليهود
 في اسرئيل في تلك الفترة . اما بعد ذلك فقد اصبح المعدل
 السنوي للهجرة منذ عام ١٩٥٠ ما يقرب من ٢٠٢ ٪ من عدد
 السكان .

ويظهر الجدول رقم (٩٠) ارقام الهجرة السنوية طبقا

لاصل المهاجر اي القارة التي ولد فيها ويلاحظ من هذا الجدول ان معدل الهجرة في الفترة موضع البحث لم يتغير كثيرا .

وهنا تبدأ الصعوبة الكبرى عند اجراء التنبؤات حول التكوينات السكانية لاسرائيل في المستقبل اذ يجب ان تؤخذ في الاعتبار في هذا الصدد المصادر المنتظر ان يأتي منها غالبية المهاجرين اليهود في المستقبل . وقد اختلفت الآراء حول هذه المصادر وان كانت الحكومة الاسرائيلية والوكالة اليهودية تعلق آمالها على ان يسمح الاتحاد السوفيتي بفتح باب الهجرة امام اليهود الروس اذا ما تحسنت العلاقات يوما ما بين اسرائيل والاتحاد السوفيتي . ويلاحظ ان السلطات الاسرائيلية اصبحت تخفي في احصائياتها في السنوات الاخيرة المصدر او الدول التي يأتي منها المهاجرون . واذا حللنا المصادر المنتظرة للمهاجرين اليهود نجد ان اليهود الموجودين حاليا في آسيه وافريقيه (فيما عدا جنوب افريقيه) والمنتظر هجرتهم الى اسرائيل عددهم قليل جدا . وقد اظهرت تجارب اسرائيل منذ انشائها انه لا يمكن توقع اي هجرة كبيرة ليهود اوروبه الغربية او الولايات المتحدة فطبقا لبعض التقديرات فان متوسط عدد المهاجرين اليهود من الولايات المتحدة لا يزيد عن ٥٠ شخصا فقط لكل مليون نسمة في العام الواحد ، بينما تبلغ هذه النسبة ٢٨٠٠ لكل مليون بالنسبة لليهود الذين يعيشون في مختلف الدول . وعلى هذا فلا يبقى امام اسرائيل في الواقع الا الاتحاد السوفيتي كأهم مصدر للهجرة في المستقبل اذا ما رؤي استمرار الهجرة على معدلها في الوقت الحالي وقد اشارت الى ذلك ، الوكالة اليهودية التي تشرف وتمول عملية التهجير والتوطين في كتيب اصدرته في عام ١٩٦٠ تحت عنوان : الهجرة ومشكلة الطبقة المتوسطة في اسرائيل

(Immigration and the problem of the Middle East Class in Israel) كما تناول الكتاب السنوي الاسرائيلي لعام ١٩٦٣ هذا الموضوع ببعض التفصيل . على ان الجهود تتركز اساسا في الوقت الحالي على حث يهود اميركة اللاتينية على الهجرة الى اسرائيل .

وبتحليل الجدول رقم ٩ يلاحظ ما يلي :

(١) ان هناك هجرة من اسرائيل الى الخارج بمعدل سنوي قدره ٨ - ٩ آلاف مهاجر سنويا . وقد وصل هذا الرقم الى اعلى مستواه في الفترة من ١٩٥١ الى ١٩٥٣ (١٠ آلاف في ١٩٥١ - ١٤ الف في سنة ١٩٥٢ - ١٣ الف في سنة ١٩٥٣) وهي فترة الازمة الاقتصادية العنيفة التي واجهتها اسرائيل مما دفع البعض الى مغادرتها بل لقد وصل الامر الى ان يكون عدد من غادروا اسرائيل في عام ١٩٥٣ اكثر من المهاجرين الذين وصلوا اليها (١٠ آلاف) .

(٢) ان يهود اوروبه شكلوا المصدر الاكبر للمهاجرين في اعوام ١٩٤٨ (٧٧ الف) و ١٩٤٩ (١٢٢ الف) و ١٩٥٠ (٨٤ الف) يليهم يهود آسياه (٥ آلاف - ٧٢ الف - ٥٨ الف على التوالي) فيهود افريقيه (٨ آلاف - ٣٩ الف - ٢٥ الف) ثم قفز يهود آسياه الى المقدمة في عام ١٩٥١ مرة واحدة فبلغ عددهم ١٠٣ آلاف ، على ان هذا العدد هبط فجأة مرة اخرى في الاعوام التالية بحيث وصل عدد اليهود الآسيويين المهاجرين في عام ١٩٥٢ الى سبعة آلاف وفي عام ١٩٥٣ الى ثلاثة آلاف فقط .

(٣) بالنسبة لتنبؤات الهجرة في المستقبل فهي تقوم على ما يلي :

أ - الافتراض الأول وهو حدوث هجرة متوسطة (وهو الافتراض الاقرب احتمالا) فانه يتوقع ان يصل عدد المهاجرين في الفترة من ١٩٦٦ - ١٩٧٠ الى ٢٥ الف مهاجر (١٥٠ الفاً من اوروبا واميركة وعشرة آلاف من آسيه وافريقيه) وفي الفترة من ١٩٧١ - ١٩٧٥ الى ٢٥ الف مهاجر ايضا (بنفس النسب) .

ب - الافتراض الثاني وهو عدم حدوث هجرة الى اسرائيل على الاطلاق وهذا غير محتمل الحدوث .

ج - الافتراض الثالث وهو حدوث هجرة واسعة (وهو اقل احتمالا من الافتراض الاول) فانه يتوقع على اساسه ان يصل عدد المهاجرين في الفترة من ١٩٦٦ الى ١٩٧٠ الى مائة الف مهاجر (٨٠ الفاً من اوروبا واميركة و ٢٠ الفاً من آسيه وافريقيه) وفي الفترة من ١٩٧٠ الى ١٩٧٥ الى ٧٠ الفاً (٥٠ الفاً من اوروبا واميركة و ٢٠ الفاً من آسيه وافريقيه) .
ويبدو ان الاعتماد الاكبر سيكون على هجرة يهود اميركة الجنوبية اساسا مع بعض يهود اوروبا الشرقية (بولنده - المجر - رومانيه) .

ومنذ بداية عام ١٩٦٤ اصبح من حق كل يهودي حاصل على اذن بالاقامة في اسرائيل نتيجة لما يسمى بـ « قانون العودة » ان يحصل فورا على الجنسية الاسرائيلية وجواز سفر اسرائيلي ، وان لم يكن عمليا في استطاعة الكل الحصول على مثل هذا الجواز الا بعد مضي اكثر من عام . وكان الهدف من ذلك هو وضع الصعوبات امام اليهود او الاسرائيليين الذين

يريدون الهجرة من اسرائيل وخاصة الى الولايات المتحدة .
والواقع ان هذه المشكلة تثبت زيف الادعاء الصهيوني حول
ضرورة اقامة وطن قومي لليهود يتمتعون فيه بكامل حرياتهم
دون التعرض لاي تمييز اذ بالرغم من كل هذه التسهيلات
فقط لوحظ ان عددا كبيرا من اليهود المقيمين في اسرائيل لم
يتقدموا للحصول على الجنسية الاسرائيلية وظلوا محتفظين
بجنسياتهم الاصلية التي اعتبروها اكثر قيمة واهمية من
الجنسية الاسرائيلية، وهو ما يكشف عن شعور القلق العميق
وعدم الاستقرار لدى يهود اسرائيل الذين يريدون العودة الى
اوطانهم الاصلية فور نشوب اي ازمة حقيقية تهدد الكيان
الاسرائيلي ، علاوة على ان الكثيرين لا يزالون يحتفظون
بجنسياتهم الاصلية الى جانب الجنسية الاسرائيلية .

على ان على اسرائيل ان تواجه الحقيقة عاجلا ام آجلا
وهي انه في يوم من الايام ستتوقف الهجرة - الواسعة على
الاقل - وهنا لن تكون الارض الموعودة هي العامل الذي سيجذب
اليهود الى اسرائيل وانما مدى التقدم الاقتصادي الذي حققته
اسرائيل . اذ لا يمكن مثلا اقناع اليهودي الاميركي او الاوروبي
الغربي ان يترك مستوى معيشته المرتفع والاقامة في اسرائيل
في مستوى معيشة اقل . ولعل من الامور الجديرة بالملاحظة
والتي تؤكد هذه الظاهرة ان ٥ ٪ فقط من اليهود اللاجئين
من كوبه ، وغالبية الذين تركوا كوبه كانوا من اليهود ، هم
الذين هاجروا الى اسرائيل وكان اكثرهم من الكبار في السن
او الذين لا يملكون شروى تقير .

وتحاول المنظمة الصهيونية والوكالة اليهودية مقابلة هذه
المشكلة بمحاولة تغيير ما يسمى في علم السكان بـ « الدفع »
اي ان اليهودي المهاجر لا يجد امامه سوى اسرائيل لكي يهاجر
اليها ، الى ما يسمى بـ « الجذب » اي ان يهاجر اليهودي الى

اسرائيل بمحض ارادته . ويتركز النشاط في الوقت الحالي على تهجير يهود اميركة اللاتينية باستغلال بعض الحوادث التي وقعت لليهود في عدد من بلدان هذه القارة .

ونفقات الهجرة نفقات باهظة وتبلغ في المتوسط ٥٢١٤ دولارا للعائلة الواحدة على النحو التالي :

للمنزل	١٠٠٠ دولار
للمنزل	٣٦٠٠ دولار
للاثاث الضروري	٧٢ دولارا
معمونة اجتماعية	٦٠ دولارا
مصاريف للعناية بالاطفال	١٥٢ دولارا
مصاريف جيب	٥٦ دولارا
مصاريف للمعيشة لمدة اسبوع	٢٨ دولارا
مصاريف اخرى وتدخل فيها الادارة .	٢٤٦ دولارا

واهم مصادر تمويل الهجرة هي :

(١) من داخل اسرائيل

- ١ - زيادة الضرائب على كثير من السلع بما يتراوح بين ١٠ و ١٥٪ .
- ب - رفع الرسوم الجمركية على كثير من الواردات .
- ج - فرض قروض اجبارية على الموظفين والعمال وسائر افراد الشعب .

(٢) من خارج اسرائيل

- ١ - التبرعات التي تجمعها منظمة النداء اليهودي الموحد وخاصة في الولايات المتحدة وقد جمعت هذه المنظمة في الفترة من ١٩٤٨ الى ١٩٦٠

حوالي ٥١٩ مليون دولار .

ب - التبرعات التي تجمعها منظمات يهودية اخرى
واهمها مجلس الحاخامات في الولايات المتحدة .

ج - التبرعات التي يجمعها المجلس الوطني اليهودي
النسائي ولجنة التوزيع المشتركة .

وعلى اساس ما سبق يمكن تفسير الارقام الخاصة بصافي
الهجرة الواردة في الجدول رقم ٩ والتي تظهر تنبؤات الهجرة
الى اسرائيل حتى عام ١٩٧٥ على اساس ما يلي :-

■ الافتراض الاول وهو ان الهجرة ستستمر في المستقبل
على المعدل السائد منذ عام ١٩٥٢ وهو ما قد يؤدي في
اعتقاد البعض الى زيادة الهجرة من بين يهود اميركة
واوروبه .

■ الافتراض الثاني وهو ان الدول الشيوعية لن تسمح
بمخروج اليهود منها . ويقوم هذا الافتراض ايضا على
اساس ان الهجرة البسيطة الى اسرائيل من مختلف
القارات الاخرى سيتلاشى اثرها نتيجة للهجرة من
اسرائيل نفسها الى الدول الاخرى (كما يحدث الان
لليهود من اصل الماني مثلا الذين اخذوا يعودون الى المانيه
والنمسه في السنوات الاخيرة) وهنا يجب على اسرائيل
ان تعتمد فقط على الزيادة الطبيعية في السكان .

■ الافتراض الثالث ويقوم على اساس حدوث هجرة واسعة
النطاق وخاصة من دول شرق اوروبه (الاتحاد
السوفييتي بصفة خاصة) اذ هاجر عدد كبير من يهود
رومانيه والمجر وبولونده في السنوات الاخيرة ولو ان
جزءا كبيرا منهم هاجر الى الولايات المتحدة او اميركة

اللاتينية وليس الى اسرائيل . . .

وقد لوحظ ان فئات العمر بالنسبة للمهاجرين في الماضي ظلت على ما هي عليه دون تغير كبير وعلى هذا فبالنسبة للتنبؤات الخاصة حول الهجرة حتى عام ١٩٧٥ فيستمر استخدام هذه الفئات كأساس لهذه التنبؤات ، على ان بعض التذبذب في تكوين هذه الفئات قد يحدث بصفة خاصة بالنسبة لفئات الشباب كما يظهر من الجدول رقم (١٠) .

ومن هذا الجدول يتأكد ما سبق ذكره من قبل وهو ان المنظمة الصهيونية والوكالة اليهودية كانتا تعملان اساسا على تشجيع هجرة الشباب الى اسرائيل فاربعة او خمسة في المائة فقط من مجموع المهاجرين كانوا من اليهود الذين يزيد سنهم على ٦٥ عاما بينما كان ٥٥٪ من المهاجرين في عام ١٩٤٨ من فئة العمر ما بين صفر و ٢٩ سنة (٥٦٪ في عامي ١٩٥١ و ١٩٦١) .

ثالثا ، نتائج التنبؤات السكانية لاسرائيل

على ضوء الافتراضات والاحتمالات السابقة حول فئات العمر ومعدلات الخصوبة والوفاة والهجرة وعلى ضوء عدد سكان اسرائيل الفعلي في اوائل سنة ١٩٦٣ يمكن التنبؤ بالتكوينات السكانية لاسرائيل حتى عام ١٩٧٥ ، في حال بقائها حتى ذلك الحين ، كما يظهرها الجدول رقم ١١ ، ومن هذا الجدول نخرج بالاستنتاجات الهامة التالية :

١ - لو فرض ان الهجرة الى اسرائيل ستتوقف تماما فينتظر ان يبلغ عدد سكان اسرائيل ٣١ مليون نسمة في عام ١٩٧٥ .

ب - لو حدثت هجرة متوسطة فينتظر ان يبلغ عدد السكان في هذا التاريخ ٣٤ مليون نسمة .

ج - لو حدثت موجة هجرة كبيرة فينتظر ان يصل الرقم الى اكثر من ٤ مليون نسمة .

د - ان تأثير الافتراضات الخاصة بالهجرة على فئات اعمار السكان اليهود بسيطة بينما تتأثر الفئات السكانية (اي يهود من اوروبه واميركه من آسيه وافريقيه الخ) كثيرا وخاصة بالنسبة للاطفال وفئة القادرين على العمل بسبب الهجرة .

هـ - ستكون اكثر الفئات زيادة هي فئة الذين يزيد عمرهم على ٦٥ سنة تليها فئة ما بين ١٥ و ٦٤ سنة والسبب في ذلك هو ان الذين ولدوا في الخمسينات سيصلون في عام ١٩٧٥ الى فئة ١٥-٦٤ سنة بينما سيتعدى كثير من اليهود الذين هاجروا الى اسرائيل في الفترة من ١٩٤٨ - الى ١٩٧٥ (وخاصة من يهود شرق اوروبه) سن الخامسة والستين في عام ١٩٧٥ . وبينما تشكل الناحية الاخيرة وهي ارتفاع نسبة العجزة مشكلة بسيطة لاسرائيل في الوقت الحالي (ففي عام ١٩٦٢ كان ٥٥ ٪ فقط من جميع يهود اسرائيل يزيد عمرهم على ٦٥ عاما) الا ان المشكلة ستبدأ في الازدياد تدريجيا في المستقبل وينتظر ان تصل النسبة في عام ١٩٧٥ الى ما بين ٧٥ و ٨ ٪ من عدد السكان (وان كانت النسبة في غرب اوروبه تصل الى ١٠ ٪) . والسبب الرئيسي لارتفاع هذه النسبة في المستقبل سيكون انخفاض معدل الوفاة وليس انخفاض معدل الخصوبة .

و - انه مهما كان الاحتمال او الافتراض (١ او ٢ او ٣) الذي يستخدم لقياس التنبؤ فلن يكون له تأثير يذكر

على ما يسمى في علم السكان بـ « هرم » العمر حتى عام ١٩٧٥ . ولا ينتظر ان تكون لاي موجة هجرة عالية تأثير على فئات العمر للسكان يفوق الاثر الذي تركته الهجرة على الفئات في المدة من ١٩٤٨ الى ١٩٥١ .

وننتقل الان الى عرض مختصر للتنبؤات التي وضعها علماء السكان في اسرائيل حول التطور السكاني حتى عام ١٩٧٥ . واهم عالمين اسرائيليين في هذا الميدان هما ب. جيل-الذي نشر في عام ١٩٥٧ كتيباً في سلسلة الكتيبات التي يصدرها مركز الاحصاء الاسرائيلي تحت عنوان « اضواء على سكان اسرائيل » - (Projections of population of Israel) - والعالم الثاني هو ن. هاليفي- الذي قدم في عام ١٩٦٤ دراسة حول « اضواء على السكان والدخل للفترة من ١٩٦٥ و ١٩٧٥ » (Projections of population and income for 1965 and 1975.)

تقوم تنبؤات جيل على اساس ثلاثة احتمالات او افتراضات وهي حدوث هجرة سنوية الى اسرائيل مقدارها ٢٠٠٠٠ او ٤٠٠٠٠ او ٨٠٠٠٠ شخص . وعلى عكس التحليل السابق فانه يستخدم للاحتمال الاول والثاني معدل خصوبة اقل من المعدل الذي يستخدمه للاحتمال الثالث . ولما كانت الدراسة الحالية تقوم على اساس التنبؤ بالتكوينات السكانية منذ ١٩٦٢ بينما تقوم دراسة جيل على اساس عام ١٩٥٥ ، ولما كان الاحتمال الاول ، الهجرة المتوسطة (٣٣٠٠٠ مهاجر سنويا) الذي حدث في هذه الفترة من ١٩٥٥ الى ١٩٦٢ يماثل تقريبا الاحتمال الثاني الذي استخدمه « جيل » (وهو ٤٠٠٠٠ مهاجر سنويا) فقد يكون من المناسب هنا اجراء مقارنة بين تنبؤات جيل بالتنبؤات التي توصلنا اليها في هذه الدراسة عن عامي ١٩٦٥ و ١٩٧٠ وهو الامر الذي

يظهره الجدول رقم ١٣ .

ويلاحظ من هذا الجدول ان التنبؤات في هذه الدراسة وتنبؤات جيل تختلف قليلا سواء بالنسبة لعام ١٩٦٥ او عام ١٩٧٠ الا بالنسبة لفئة العمر صفر-١٥ سنة فالاختلاف كبير .

ويمكن شرح اسباب الاختلاف فيما يلي :

■ يبدو ان جيل عند تقدير تنبؤاته لغير اليهود استخدم معدل خصوبة منخفض مع ان التطورات منذ ١٩٥٥ الى ١٩٦٢ (وبعد ذلك ايضا) تظهر اتجاهات عكسية اذ لا يزال معدل الخصوبة بين غير اليهود مرتفعا عن المعدل عند اليهود .

■ الاختلاف الكبير بين الدراستين يكمن في فئة العمر صفر - ١٥ سنة والسبب هو ان جيل يضع خطأ الاطفال الذين ولدوا في اسرائيل من اباء هاجروا الى اسرائيل من آسيه وافريقيه ضمن فئة من ولدوا في آسيه وافريقيه بدلا من فئة من ولدوا في اسرائيل .

اما عن دراسة ن . هاليفي والتنبؤات التي وردت فيها فتبدأ من منتصف عام ١٩٦١ . وقد قامت تنبؤاته على اساس حدوث هجرة صافية سنوية في المدة من ١٩٦١ الى ١٩٦٥ مقدارها ٣.٠٠٠ او ٤.٠٠٠ او ٥.٠٠٠ مهاجر وفي المدة من ١٩٦٦ الى ١٩٧٥ مقدارها ١.٠٠٠ او ٢.٠٠٠ او ٣.٠٠٠ مهاجر . كما كانت تقديراته للزيادة الطبيعية للسكان اليهود هي ١.٨ ٪ (١٩٦١ - ١٩٦٥) و ٢ ٪ (١٩٦٦ - ١٩٧٥) ولغير اليهود ٤ ٪ و ٣.٥ ٪ على التوالي . وعلى هذا الاساس فانه توصل الى التنبؤات التالية عن عامي ١٩٦٥ و ١٩٧٥ - بالنسبة للتعداد الكلي للسكان (مقارنة مع تنبؤات هذه الدراسة)

١٩٧٥ ١٩٦٥

٣٣٧٨٠٠٠ ٢٥٦٣٠٠٠ تنبؤات الدراسة
 ٣٣٩٥٠٠٠ ٢٥٧٤٠٠٠ تنبؤات هاليفي

وعلى هذا تبدو تنبؤات هاليفي اكثر دقة وقريبة من
 الواقع اكثر من التنبؤات التي توصل اليها « جيل » . . .

(٣)

تطور السكان في اسرائيل حسب

المناطق في المدة من ١٩٤٨/١٩٦٢

بعد ان استعرضنا في الفصلين السابقين كيف تطور سكان اسرائيل منذ عام ١٩٤٨ سنستعرض في هذا الجزء كيفية توزيع السكان على المناطق المختلفة وكيف تؤثر الهجرة والعوامل الاخرى على هذا التوزيع وماذا سيكون تأثير هذه العوامل في المستقبل .

ولسهولة التحليل سنختار المناطق الادارية في اسرائيل التي يوجد منها ست مناطق هي : الشمال ، حيفا ، الوسطى ، تل ابيب ، القدس ، الجنوب ، وان كان بعض هذا التقسيم اصطناعيا . فمنطقة تل ابيب مثلا يمكن ادماجها في المنطقة الوسطى اذ انهما تكوّنان في الواقع منطقة واحدة وسيكون من الصعب في المستقبل التفريق بينهما . والتقسيم المنطقي لاسرائيل يمكن ان يتم على الاساس التالي مثلا :

(١) المنطقة الساحلية بين نهاريا - عكا - الى خليج حيفا تتبع منطقيا واقتصاديا لمنطقة حيفا اكثر مما تتبع لمنطقة الشمال .

(٢) منطقة حيفا يجب تقسيمها بحيث تضم الاولى الجزء

الاسرائيلي من القدس وضواحيها والجزء الثاني الغربي
يضم الى منطقة الجنوب .

(٣) اعادة تقسيم المنطقة الجنوبية بحيث يمر خط التقسيم
بين بئر السبع وسدوم .

هذا وتبلغ كثافة السكان في اسرائيل كما يظهر الجدول
رقم (١٤) ١١٥ في الكيلومتر المربع وهو ما قد يعطي لاول
وهلة الانطباع بانه لا توجد كثافة تزيد عن الحد المعقول في
اسرائيل اذا ما قورنت بالدول الاوروبية مثلا . على انه يجب
ان نأخذ في الحسبان هنا ان اكثر من نصف مساحة اسرائيل
غير مسكونة، اي صحراء النقب، وذلك بالرغم من كل صيحات
بن جوريون وغيره لحث الشباب الاسرائيلي على التوطن
في النقب وترك الحياة المرفهة في المدن . والواقع ان جزءا
كبيرا من سكان اسرائيل يتركز في الشريط الساحلي الضيق
بين نهاريا وعسقلان وخاصة في تل ابيب بحيث تصبح كثافة
السكان في هذه المنطقة من اعلى الكثافات في العالم (٢٢٠
في بريطانيا و ٣٥٠ في هولنده و ٣٠٠ في بلجيكة و ٣١٥ في
فرموزه و ٢٦٠ في اليابان) . وتحاول السلطات الاسرائيلية
معالجة هذا الوضع لاسباب عديدة سبق الاشارة اليها ، منها
عسكرية (وخاصة في النقب التي تتاخم الجمهورية العربية
المتحدة) واقتصادية كآزمة المواصلات والاسكان والخدمات
الخ . . . ولكنها لم تنجح حتى الآن في حل هذه المشكلة بالرغم
من مشروعات تعمير النقب العديدة .

وقد شهدت جميع المناطق في اسرائيل زيادة كبيرة في
السكان منذ عام ١٩٤٨ ولكن اكبر زيادة كانت - كما سبق
الاشارة اليه - في الشريط الساحلي الضيق وهو ما يظهره
بالتفصيل الجدول رقم (١٤) . وفي السنوات التي شهدت

انخفاضا في معدل الهجرة (١٩٥٢ - ١٩٥٤) كانت منطقة حيفا فقط هي المنطقة الوحيدة التي تأثرت (اي لم يزد عدد سكانها زيادة كبيرة) . على انه حدثت هجرة من بعض المناطق الاخرى مثل الشمال وحيفا والقدس ٧٪ و ٩٪ و ٧٪ و ٧٪ (على التوالي) الى مناطق اخرى (وخاصة تل ابيب) ولم يمكن في الواقع المحافظة على متوسط الكثافة في منطقتي الشمال والقدس الا بفضل ارتفاع معدل المواليد فيهما . وقد كان اكثر هؤلاء المهاجرين من يهود اوروبه واميركه الذين لم يحتملوا المعيشة بعيدا عن تسهيلات مدينة تل ابيب الكبيرة فقد دلت بعض الدراسات الاجتماعية التي اجريت في اسرائيل في السنوات الاخيرة على ان يهود اوروبه واميركه سكان مدن فقط ولا يستطيعون التأقلم في مناطق اخرى وانه كلما ازداد المستوى المعيشي كلما ازدادت هذه الظاهرة .

وبتحليل الجدول رقم ١٤ نلاحظ ما يلي :

(١) انه في الفترة من ١٩٤٨ الى ١٩٥١ كانت منطقة تل ابيب بالرغم من انها اقل المناطق مساحة هي اكثر المناطق ازدهاما بالسكان (٣٠٥٧ آلاف) بينما كانت منطقة الجنوب - وهي اكبر المناطق مساحة - هي اقل المناطق ازدهاما بالسكان (٢١٤ الف فقط) اما المناطق الاخرى فكان عدد سكانها كما يلي : الشمال (١٤٤ الف) - حيفا (١٥١ الف) - الوسطى (١٢٢٣ الف) - القدس (٨٧ الف) .

(٢) استمر هذا الاتجاه في الظهور بعد ذلك بحيث تضاعف سكان منطقة تل ابيب طبق احصاء اجري في ١٩٦٢/١٢/٣١ فوصل الى ٧٣٥٨ الف نسمة اما الجنوب فقد طرأت عليه اكبر زيادة نسبية شهدتها المناطق فوصل عدد سكانه في هذا التاريخ الى ٢١٣٣

الف نسمة اما المناطق الاخرى فكان تعدادها كما يلي:
 الشمال (٣٦٣١ الف) حيفا (٣٩١٤ الف) الوسطى
 (٤٢٦٥ الف) القدس (٢٠١٧ الف) .

(٣) فيما يتعلق بنسبة كل من الزيادة الطبيعية والهجرة
 في الزيادة في السكان التي طرأت على كل منطقة نجد
 ما يلي :

أ - في الفترة الاولى (١٩٤٨ - ١٩٥١) كانت
 نسبة الهجرة في الزيادة الكلية للسكان متقاربة
 الى حد كبير، الشمال (٨٩٥٪) حيفا (٨٦١٪)
 الوسطى (٨٨٧٪) تل ابيب (٨٦٤٪)
 القدس (٨٦٦٪) الجنوب (٩٢٢٪) .

ب - في الفترة الاخيرة بعد ذلك بعشر سنوات
 (١٩٥٩ - ١٩٦٢) اختلفت النسب اختلافا
 كبيرا، الشمال (١٧٤٪) حيفا (٤٩٩٪)
 الوسطى (٨-) تل ابيب (٦٢٦٪) القدس
 (٢٧١٪) الجنوب (٦٥٤٪) .

كثافة السكان (في الكيلومتر المربع)

١٩٧٥

المنطقة	١٩٤٨	١٩٦٢	الاحتمال رقم ١	الاحتمال رقم ٢	الاحتمال رقم ٣
الشمال	٤٤	١٠٩	١٥٢	١٣٨	٢٠٠
حيفا	٢٠٩	٤٥٨	٦٨٥	٦٤٥	٧٣٨
الوسطى	١٠٠	٣٤٣	١١٢٢	١٠٥٩	١٢٢٤
تل ابيب	١٨٣٤	٤٣٢٨			
القدس	١٦٠	٣٦٢	٤٨٥	٤٤٠	٥٥٧
الجنوب	١٥	١٥	٣١	٢٥	٤٩
المعدل	٤٣	١١٥	١٦٧	١٥٣	١٩٨

. ويعطينا الجدول رقم (١٥) صورة عن توزيع فئات السكان على المناطق المختلفة . ويظهر الجدول انه منذ عام ١٩٥٣ ارتفعت نسبة اليهود الذين ولدوا باسرائيل بينما قلت نسبة يهود اوروبه واميركه نظرا لانخفاض الهجرة من هاتين القارتين . كذلك يلاحظ ان نسبة يهود آسيه وافريقيه ظلت كما هي بصفة عامة في جميع المناطق وهي ظاهرة تؤكد انه بالرغم من ارتفاع عددهم سنة بعد اخرى ، الا ان نسب توزيعهم على المناطق المختلفة تظل كما هي . والواقع ان السبب الرئيسي في ذلك هو ان السلطات الاسرائيلية والوكالة اليهودية تعمل على ارسالهم الى المناطق القليلة الكثافة التي تحتاج الى التعمير والى مجهود يدوي كبير يرفض يهود اوروبه واميركه تحمله . اما بالنسبة لغير اليهود فيتركز عدد كبير منهم في الشمال وحول حيفا وفي الجنوب (البدو) .

ومن هذا الجدول يلاحظ ما يلي :

(١) ان هناك مناطق يقل فيها عدد السكان غير اليهود بشكل ملحوظ كتل ايبب مثلا اذ تبلغ نسبة غير اليهود ١ % فقط طبقا لاحصاء ١٩٦١ (١٢ر١ % في سنة ١٩٥٣) بينما ترتفع في مناطق اخرى بحيث تقارب نسبة السكان اليهود كمنطقة الشمال اذ تبلغ النسبة ٤٢ر٤ % (٥١ر٤ % في ١٩٥٣) بينما تبلغ نسبة اليهود ٥٧ر٨ % (٩ر٥٤ % في سنة ١٩٥٣) . وتختلف هذه النسب طبقا لسياسة الحكومة الاسرائيلية في محاولة تهويد المناطق (او المدن) التي يزيد فيها العرب او في نقل بعض السكان من منطقة لاخرى ، كما تفعل الآن مع بدو النقب اذ تعتبرهم نقطة ضعف عسكرية في حدودها الجنوبية مع الجمهورية العربية المتحدة .

(٢) تؤكد الارقام ما ذكر من قبل حول تركيز يهود اوروبه واميركه في المدن الرئيسية، فتل اييب مثلا ٣٩٦ ٪ من سكانها في عام ١٩٦١ من هذه الفئة (كانت ٥.٧ ٪ في ١٩٥٣) وحيفا ٣٧٩ ٪ (٥١٧ ٪ في سنة ١٩٥٣).

(٣) كذلك تؤكد هذه الارقام سعي السلطات الى توطين يهود آسيه وافريقيه في المناطق القاحلة التي تحتاج الى مجهود كبير لتعميرها فنسبة هذه الفئة بين سكان الجنوب مثلا بلغت في عام ١٩٦١ ، ٣٨٧ ٪ وكانت في عام ١٩٥٣ ٣٩٦ ٪ .

(٤) يتركز جزء كبير من اليهود الذين ولدوا في اسرائيل في منطقة القدس فبلغت نسبتهم في المنطقة في عام ١٩٦١ ، ٤٨٩ ٪ وكانت ٤١٩ ٪ في عام ١٩٥٣ على ان نسبتهم آخذة في الارتفاع في المدن ايضا . ففي تل اييب ارتفعت نسبتهم من ٢٩٢ ٪ في عام ١٩٥٣ الى ٣٥٨ ٪ في عام ١٩٦١ وفي حيفا من ٢٢٢ ٪ الى ٣٠٨ ٪ .

(٥) بالنسبة لاسرائيل كلها تغيرت نسب هذه الفئات بين احصاء ١٩٥٣ واحصاء ١٩٦٦ كما يلي :

أ - بالنسبة لمن ولدوا في اسرائيل كانت نسبتهم الى مجموع السكان ٢٦ ٪ في ١٩٥٣ ارتفعت الى ٣٣٦ ٪ في ١٩٦١ والى ٤٠٤ ٪ في ١٩٦٦ .

ب - بالنسبة ليهود اوروبه واميركه كانت نسبتهم ٣٨٨ ٪ انخفضت الى ٣١٢ ٪ في ١٩٦١ وظلت كما هي تقريبا في عام ١٩٦٦ (٣١٣ ٪) .

ج - بالنسبة ليهود آسيه وافريقيه ظلت النسبة كما هي تقريبا فقد كانت ار ٢٤ ٪ في عام ١٩٥٣ و ٢٤ ٪ في عام ١٩٦١ ، وان كانت آخذة في الارتفاع (٢٧ر٩ ٪ في عام ١٩٦٦) .

وطبقا للاحصائيات التي اجريت بعد منتصف عام ١٩٦٦ اتضح ان عدد السكان في اسرائيل بلغ ٢ر٦٣٩ مليون نسمة منهم ٢ر٣٣١ر٠٠٠ يهودي و ٣٠٨ر٠٠٠ عربي وان حوالي ٨٠ ٪ من السكان يقطنون في المدن . ويوضح الجدول التالي توزيع السكان وكثافتهم بالمناطق الرئيسية طبقا لهذه الاحصائيات:

المنطقة	عدد السكان	المساحة	الكثافة على الكيلو
الشمالية	٤٠٧ر٦٠٤	٣ر٣٢٥	١٢٢
حيفا	٤٢٧ر٩٤١	٨٥٤	٥٠١
الوسطى	٤٧٣ر٠١٨	١ر٢٤٢	٣٨١
تل ابيب	٧٩٤ر٨٧٦	١٧٠	٤ر٦٧٥
القدس	٢٢١ر٢٤٠	٥٥٧	٣٩٧
الجنوبية	٢٧٣ر٧٤٥	١٤ر١٠٧	١٩

ولمعرفة الفروق بين نمو السكان في المناطق المختلفة سواء بالنسبة لمعدل المواليد او معدلات الهجرة - فانه يجب تقسيم هذا النمو الى النمو الطبيعي للسكان والى النمو بسبب زيادة الهجرة وهو ما يظهره الجدول رقم ١٨ وقد لوحظ انه بسبب فئات العمر المؤاتية (الجدول رقم ١٧) وبسبب ارتفاع نسبة يهود آسيه وافريقيه فقد ارتفع معدل المواليد في المناطق الزراعية عنه في منطقتي تل ابيب وحيفا (اي المدن) .

ويظهر الجدول رقم (١٩) الطريقة التي تطورت بها الهجرة في المدة من (١٩٥٣ الى ١٩٦١) وهو ما يطلق عليه

في علم السكان (الجذب) اي العوامل التي تجذب على الهجرة الى مكان ما . على انه من الصعب في هذا المجال اجراء تحليل منفصل لصافي الهجرة (اي الهجرة الى اسرائيل ناقصا الهجرة منها الى الخارج) من ناحية والهجرة الداخلية - اي من منطقة الى اخرى من ناحية اخرى نظرا لانه لا توجد احصاءات دقيقة عن الهجرة الداخلية .

اما عن فئات الاعمار داخل المناطق فانها مختلفة كما يظهر من الجدول رقم ١٧ فيلاحظ مثلا ان الاعمار الكبيرة اكثر في المدن (القدس - حيفا - تل ابيب) عنها في مناطق الريف . وكما هو معروف فان غالبية يهود اميركه واوروبه يتركزون في المدن - اما منطقة الجنوب التي شهدت اكثر نسبة نمو بين المناطق فانها تتمتع بالاضافة الى ذلك الى انها اكثر المناطق شبابا في المتوسط . فقد كان متوسط العمر في ٢٢ ايار (مايو) سنة ١٩٦١ كما يلي : - ١٩ سنة في الشمال ٢٢٣ في الوسطى - ٢٣ في القدس - ٢٧ في حيفا - ٢٩٥ في تل ابيب - ١٨٣ في الجنوبية - ٢٤٢ في اسرائيل كلها . كما تتمتع منطقة الجنوب بانها اكثر المناطق خصوبة فاغلب سكانها يقعون في فئة العمر ما بين ١٥ و ٣٥ سنة وهي اكثر الفئات اخصابا .

اما عن النسبة بين الذكور والاناث فتظهر في الجدول رقم (٢٠) ويمكن من هذا الجدول استخراج النتائج التالية :

- ان عدد الذكور المولودين يزيد على عدد الاناث (انظر فئة العمر الخاصة بالاطفال) .

- ان نسبة الوفاة بين الرجال اعلى منها بين النساء (انظر بصفة خاصة فئة العمر التي تزيد على ٥٠ سنة) .

- ان لكل جنس « حركة تنقل » مختلفة .
- وعن نسبة كل من الجنسين في المهاجرين اليهود الى اسرائيل في الفترة من ١٩٤٨ الى ١٩٦١ يلاحظ ما يلي :
- من مهاجري اوروبه واميركه يوجد ٩٧٥ رجلا لكل الف امرأة .
- من مهاجري آسيه وافريقيه يوجد ١٠٤٧ رجلا لكل الف امرأة .
- من جميع المهاجرين يوجد ١٠١٣ رجلا لكل الف امرأة .
- كما ان هناك ملاحظات اخرى في هذا الصدد يجب اضافتها ، اهمها : -
- ان نسبة زيادة الذكور بين السكان اليهود اقل من نسبة الزيادة بين السكان غير اليهود .
- ان نسبة زيادة الذكور في مناطق الريف اعلى من نسبة الزيادة في المدن .
- ان نسبة زيادة الاطفال الذكور اعلى من نسبة الزيادة بين البالغين .
- ان الرجال اليهود القادرين على العمل يظهرون ميلا نحو ترك المدن الكبيرة (حيفا وتل ابيب) والهجرة الى الجنوب على انهم يعودون مرة اخرى الى هذه المدن (وخاصة تل ابيب) بعد عدة سنوات .

(٤)

التنبؤات السكانية طبقا للمناطق

في الفصل السابق حاولنا اظهار وتحليل العوامل التي اثرت على نمو سكان مناطق اسرائيل المختلفة في الماضي . وفي هذا الفصل سنحاول تقسيم النتائج التي توصلنا اليها بالنسبة لجميع السكان في الفصلين الاول والثاني على هذه المناطق . ولا شك ان الوصول الى تنبؤات عامة خاصة بجميع السكان اسهل بكثير من استخلاص التنبؤات الخاصة بالمناطق . وهذا الامر ينطبق على اسرائيل بصفة خاصة لانه نظرا لمساحتها الصغيرة فانه من الصعب ان تتطور او تأخذ كل منطقة طابعا سكانية خاصا او ذاتيا . اذ ان المناطق الاخرى لها تأثير مباشر وقوي على التطور في كل منطقة على انه يلاحظ انه كلما كبرت المنطقة كلما اشتدت هذه العوامل (الذاتية) . غير ان هناك مناطق صغيرة جدا بحيث يصعب اخذها في الحسبان ولذلك ففي هذا القسم الخاص بالتنبؤات ستدمج منطقة تل ابيب في المنطقة الوسطى بحيث تكونان معا منطقة تل ابيب - الوسطى .

وبداية التنبؤات تقوم على اساس توزيع السكان في ٣١ كانون الاول (ديسمبر) سنة ١٩٦٢ . من هذا التاريخ سنحاول التنبؤ بهذا التوزيع في « نهاية سنة ١٩٦٦ » ونهاية ١٩٧٠ ونهاية سنة ١٩٧٥ مع اظهار الزيادة الطبيعية والهجرة

— على اساس الاحتمالات او الافتراضات الثلاثة — كل على حدة . وهنا يجب ان نؤكد ان التنبؤات السكانية حسب المناطق تؤثر فيها عوامل عديدة غير معروفة ، بحيث لا يمكن تقدير النتائج على اساس دقيقة . فمثلا اذا قررت الحكومة الاسرائيلية اتباع خطة مركزة للصناعة فان ذلك سيؤثر بلا شك على القوى العاملة التي تؤثر بدورها على توزيع السكان في المناطق المختلفة . وعلى هذا لن تقوم التنبؤات على اساس فئات الاعمار لكل فئة سكانية على حدة ولكن ستستخدم معدلات فائض المواليد (اي المواليد ناقصا الوفيات) بالنسبة لكل من اليهود وغير اليهود على حدة .

اما معدلات فائض المواليد في المناطق التي استخدمت في التنبؤات حتى عام ١٩٧٥ (الجدول رقم ٢١) فهي مستخرجة من فئات الاعمار في المناطق وتوزيع السكان طبقا للجنس (ذكر ام انثى ؟) ومكان الولادة (اي قارة ؟) سواء للمناطق كل على حدة او بالنسبة لاسرائيل كلها .

ومن هذا الجدول يلاحظ ما يلي :

(١) ان معدل فائض المواليد لن يختلف كثيرا في خلال هذه الفترة الا اختلافا بسيطا سواء بالنسبة لاسرائيل كلها او بالنسبة لمختلف المناطق وسواء لليهود او غير اليهود ، فبالنسبة لاسرائيل مثلا يتوقع ان يكون المعدل في ١٩٦٢/١٩٦٦ لليهود قد وصل الى ١٦ في الالف وسيظل كما هو في الفترة ١٩٦٦/١٩٧٠ ويرتفع بنسبة بسيطة الى ١٧ في الالف في الفترة ١٩٧٠/١٩٧٥ . واذا اخذنا الشمال كمثال للمناطق فيتوقع ان يصل المعدل في ١٩٦٢/١٩٦٦ الى ٢٢ في الالف ينخفض الى ٢١ في الالف في ١٩٧٠/٦٦ والى ٢٠ في الالف في ١٩٧٥/١٩٧٠ .

(٢) ان الفرق واضح جدا بين معدل فائض المواليد بين اليهود وبين غير اليهود سواء على مستوى اسرائيل او على مستوى المناطق . فعلى مستوى اسرائيل يتوقع ان يصل لغير اليهود الى ٣٨ في الالف في الفترة ١٩٧٥/١٩٧٠ مقابل ١٧ في الالف لليهود فقط وينطبق هذا الوضع على جميع المناطق .

(٣) ان منطقة الجنوب ينتظر ان تسجل اعلى معدل لفائض المواليد سواء بين اليهود او بين غير اليهود . ففي فترة ١٩٧٥/١٩٧٠ يتوقع ان يصل الى ٢٣ في الالف لليهود و ٤٠ في الالف لغير اليهود اما حيفا فهي المنطقة التي ينتظر ان تسجل اقل معدل : ١٣ في الالف لليهود و ٣٤ في الالف لغير اليهود عن الفترة نفسها .

على انه بسبب عودة هيكل فئات الاعمار الى مجراه الطبيعي وبسبب الزيادة المتوقعة في نسبة اليهود المولودين في اوروبه فانه يتوقع في المستقبل انخفاض معدل زيادة المواليد في منطقة الجنوب ، وينطبق ذلك - ولو بدرجة اقل - على منطقة الشمال .

ومن ناحية اخرى يتوقع ان ترتفع هذه المعدلات في مناطق المدن (حيفا وتل ابيب - الوسطى) وذلك لان هذه المناطق تحتوي على اكثر فئات العمر القابلة للاخصاب . وبالنسبة لغير اليهود فانه يتوقع انخفاض معدل المواليد بين الذين يقيمون في المدن في المستقبل (حيفا مثلا) لان الطابع العام لسكان المدن هو انجاب عدد قليل من الاطفال اما الذين يقيمون خارج المدن فسيستمر بينهم معدل المواليد المرتفع .

وتعتبر مسألة التنبؤ بالهجرة لعشر او خمس عشرة سنة قادمة من اصعب المسائل التي تواجه اي باحث لمشكلة

السكان في اسرائيل الا انه بمراقبة التطورات التي مرت بها الهجرة في السنوات الماضية يمكن استخراج التنبؤات المحتملة التالية (كما يظهر في الجدول رقم ٢٢) :-

* اذا لم تحدث اي هجرة بعد الآن (الاحتمال او الافتراض رقم ٢) فانه يتوقع ان يستمر الاتجاه السائد الآن وهو الهجرة من مناطق الريف وخاصة الشمال والقدس (واللذان تعتبران من مناطق التنمية في اسرائيل) الى مناطق المدن ، اما الهجرة الى الجنوب فلا ينتظر ان تستمر على معدلها الحالي الا اذا قامت الحكومة باجراءات مساعدة كثيرة (مثل تعمير شمال النقب - بناء مينائي اسدود وايلات - انشاء خط سكة حديدية بين بئر السبع الى اورون وسدوم وايلات) وتوفير المساكن اللائقة للعاملين .

* اذا حدثت هجرة متوسطة (الافتراض رقم ١) فانه يتوقع ان تمتص مناطق تل ابيب والوسطى والجنوب الجزء الاكبر من هذه الهجرة اما منطقتي الشمال والقدس فلن يمكنهما الا تعويض جزء فقط من هجرة اليهود الذين تم استقرارهم من قبل (ثم هاجروا الى مناطق المدن بعد ذلك) عن طريق المهاجرين الجدد .

* اذا حدثت موجة هجرة عالية (كيهود الاتحاد السوفيتي مثلا) فلن يكون بوسع مناطق المدن (تل ابيب وحيفا) قبول عدد كبير منهم لان امكاناتها محدودة في هذه الصورة . ويتوقع بالنسبة لعدد كبير من المهاجرين في هذه الحالة - وخاصة المعدمين منهم - ان يستقروا في منطقتي الشمال والجنوب حيث توجد لدى الحكومة والوكالة اليهودية خططا لانشاء مدن صغيرة لاستيعاب

مثل هذه الهجرة العالية (فيما لو حدثت) اما المهاجرون الجدد فيتوقع ان يختاروا تل ابيب وضواحيها للاقامة.

* بالنسبة للهجرة الداخلية (بين المناطق) لغير اليهود فان موقفهم بالنسبة للاحتمالات الثلاثة متساو نظرا لانه لا يتوقع حدوث اي هجرة من غير اليهود الى اسرائيل . وعلى هذا سيستمر الاتجاه الذي لوحظ في الماضي وهو هجرة عدد منهم من الشمال الى حيفا نظرا لان العرب الذين يعيشون في الشمال ويتزايد عددهم باستمرار وتقل امامهم دائما فرص العمل ليس امامهم الا الهجرة الى منطقة اخرى . وهذا يعني ان نسبة غير اليهود بين سكان منطقة حيفا سيرتفع من ٧٣٪ في ١٩٥٣ و ١٣٪ في سنة ١٩٦٢ الى ما بين ٢٠ و ٣٠٪ في عام ١٩٧٥ .

وتظهر الجداول التنبؤات الخاصة بالمناطق التي قامت على اساس التحليل السابق .

ومن جميع هذه التنبؤات نجد ان منطقة الجنوب ستظهر أعلى معدل زيادة في السكان . كذلك نجد ان كلما انخفضت الهجرة كلما يتوقع زيادة في سكان مناطق المدن اي حيفا وتل ابيب - الوسطى وذلك اذا ما قورنت بمتوسط الزيادة في اسرائيل كلها . وكلما زادت الهجرة كلما توقع زيادة السكان في الشمال والجنوب بالطبع ، على ان حجم الهجرة لن يكون له الا تأثير بسيط على ما يسمى بالنمو النسبي (نسبي اي اذا ما قورن بالمتوسط في اسرائيل) لمنطقة القدس . ومن الامور الجديرة بالملاحظة ان منطقتي الوسطى - تل ابيب وحيفا - اذا لم تأخذ في الاعتبار فئة غير اليهود - تنموان نموا اقل من المتوسط بالرغم من الهجرة اليهما . والسبب

الرئيسي في هذه الظاهرة هو انخفاض معدل النمو الطبيعي نظرا لارتفاع متوسط الاعمار وانخفاض معدل الخصوبة في هاتين المنطقتين عنها في منطقة الشمال مثلا .

وفي حالة حدوث هجرة عالية فقط ، يمكن لمنطقة الشمال ان تظهر معدل نمو سكاني اعلى من المتوسط العام في اسرائيل لان هذه الهجرة ستضطر السلطات الى الاسراع في بناء المساكن والمدن الجديدة التي تقام حاليا (مثل قريات شموه وكارميل وهذا ينطبق ايضا على شمال النقب) بر السبع - عراد - ديمونه ... الخ) . كذلك يتوقع ان تؤدي اي هجرة واسعة الى اسرائيل الى هجرة داخلية من المناطق الريفية مما يؤدي الى زيادة حدة مشكلة قلة المساكن في المدن سواء بزيادة اعباء التوطين على الحكومة او الوكالة اليهودية .

وتعكس النتائج السابقة الخاصة « بالنمو النسبي » للمناطق نفسها مرة اخرى في التغييرات التي تطرأ على توزيع السكان في المناطق (الجدول رقم ٢٣) وهنا نجد العلاقات التالية قائمة : -

النمو النسبي لمنطقة مقارنا بمعدل النمو في الدولة كلها	Bereichkoeffizient (انظر الشرح تحت الجدول ٢٣)	نصيب السكان في المنطقة
اعلى من المتوسط	$B > 100$	آخذ في الارتفاع
كالمتوسط	$B = 100$	باق كما هو
اقل من المتوسط	$B < 100$	آخذ في الانخفاض

وللتحقق من صحة تنبؤات سكان المناطق او بمعنى اصح التأكد من دقتها يجب هنا ان نعقد مقارنة بين هذه التنبؤات وبين خطط توزيع السكان التي يظهرها الجدول رقم (٢٤) . وقد كانت الخطة التي وضعتها السلطات الاسرائيلية في عام

١٩٥١ - وهي الفترة التي كانت الصهيونية فيها مملوءة بالامل حول هجرة عدد كبير من يهود العالم الى اسرائيل - تتوقع انه مع استمرار الهجرة على معدلها في ذلك الوقت فانه يمكن وقف تركيز السكان حول منطقة تل ابيب . على ان الارقام تقول ان ما تنبأت به خطة عام ١٩٦١ - ٣ مليون نسمة للسكان اليهود وخطة ١٩٦٣ - ٤ مليون نسمة - كانت بعيدة جدا عن الواقع . ومن المعروف ان الذي يضع هذه الخطط هي «ادارة التخطيط» في وزارة الداخلية الاسرائيلية .

وطبقا للتنبؤات التي انتهت اليها الدراسة الحالية فانه لا يتوقع الوصول الى الرقم الذي تنبأت به خطة عام ١٩٦١ الا في عام ١٩٧٥ وذلك في حالة اذا ما حدثت هجرة متوسطة اما اذا حدثت هجرة عالية فمن المتوقع الوصول الى هذا الرقم في خمسة اعوام قبل هذا التاريخ اي في عام ١٩٧٠ بحيث تتحقق تنبؤات خطة عام ١٩٦٣ في عام ١٩٧٥ ، واذا قارنا نتائج التنبؤات التي توصلنا اليها مع هذه الخطط نرى ما يلي :

- ١٩٧٥ ، الاحتمال رقم ١ وخطة ال ٣٣٦ مليون نسمة:
تتلاءم الخطة مع التنبؤات بصفة عامة الا ان التنبؤات تتوقع زيادة في تركيز السكان حول تل ابيب وانخفاض في معدل الهجرة الى الشمال والجنوب .

- ١٩٧٠ ، الاحتمال رقم ٢ وخطة ال ٣٣٦ مليون نسمة:
تتفق الخطة مع التنبؤات الى حد كبير الا ان الخطة تنظر بتشائم الى الشمال وتتوقع انخفاض معدل زيادة السكان به بالرغم من المدن الجديدة التي تبني فيه .

- ١٩٧٠ ، الاحتمال رقم ٣ وخطة ال ٤ مليون نسمة:
تتوقع التنبؤات قدرة اقل للمدن على استيعاب المهاجرين

بينما لا تتوقع الخطة ذلك .

ومن ناحية اخرى يستطيع الجنوب في حالة حدوث هجرة واسعة استيعاب عدد اكبر من المهاجرين . والتنبؤات هنا تبدو اكثر دقة اذا ما اخذنا في الاعتبار ان سلطات اسرائيل تأمل انه حتى عام ١٩٧٥ سيكون العمل قد انتهى في محطة تحلية مياه البحر واستخدامها في زراعة النقب بحيث يقتضي الامر تركيز السكان بدرجة اكبر حول المستعمرات الزراعية .

واذا اخذنا في الاعتبار ان الخطة الجديدة لتوزيع السكان تتوقع حدوث هجرة متوسطة فانه يمكن القول ان تنبؤات الخطة وتنبؤات هذه الدراسة تتفق الى حد كبير ، على ان هناك بعض الاختلافات الجوهرية ، اهمها : ان الخطة تقلل بدرجة كبيرة من جاذبية تل ابيب والمدن الكبرى على اجتذاب عدد كبير من المهاجرين سواء من الخارج او من المناطق الاخرى .

اما عن تنبؤات توزيع السكان في المناطق طبقا لمكان الولادة في عام ١٩٧٥ فان نقطة البداية التي بدأت منها هذه التنبؤات هي ارقام احصاء عام ١٩٦١ وتظهر هذه التنبؤات في الجدول رقم (٢٥) طبقا للفئات السكانية .

وفي التنبؤات فان معدل هجرة اليهود الداخلية الذين سبق لهم الهجرة الى اسرائيل من قبل او اولئك الذين ولدوا في اسرائيل سيعتمد على معدل الهجرة العام الذي يؤثر بدوره على ندرة او وفرة المساكن . وبالإضافة الى ذلك فانه يمكن ان نأخذ كحقيقة مسلم بها ان المهاجرين من اوروبا واميركة - وهم بطبيعتهم اهل مدن يختارون المدن الكبرى كتل ابيب وحيثما لاقامتهم ، اما اذا كان ذلك باستطاعتهم او لا فهذا يتوقف على امكانياتهم . فاذا كانوا يملكون بعض الثروة

امكنهم ذلك اما اذا جاءوا الى اسرائيل مفلسين فيجب عليهم التوطن في المكان الذي تختاره لهم السلطات الاسرائيلية او الوكالة اليهودية اللتان تبدلان منذ سنوات جهودا كبيرة لعدم « مركزة » المهاجرين في مكان واحد وخاصة حول تل ابيب . على انه قد لوحظ ان هؤلاء المفلسين متى كوتوا بعض الثروة عادوا الى الهجرة الى تل ابيب والمدن الكبرى الاخرى .

ومن الجدول رقم ٢٥ يلاحظ ما يلي :

(١) ان جميع التنبؤات تتوقع هجرة لغير اليهود (اي العرب) من منطقة الشمال تبلغ ٣٤. الف نسمة كما تتوقع ان يهاجروا كلهم الى منطقة حيفا .

(٢) في حالة حدوث هجرة متوسطة يتوقع ما يلي :

أ - ان تمتص منطقتا الجنوب (١٥٧ الفا) وتل ابيب الوسطى (١٤٢ الفا) غالبية المهاجرين الجدد في الفترة من ١٩٦١ الى ١٩٧٥ ، ويتوقع ان يصل عددهم على اساس هذا الاحتمال الى ٤٥٠ الف مهاجر .

ب - ان مهاجري يهود اوروبه واميركه ستركزون في هاتين المنطقتين ايضا بصفة خاصة : تل ابيب - الوسطى (٩٠ الفا) الجنوب (٨٣ الفا) .

ج - بالنسبة لمهاجري آسيه وافريقيه فيمتص الجنوب الجزء الاكبر منهم (٧١ الفا) .

د - يتوقع حدوث هجرة داخلية من اليهود الذين ولدوا باسرائيل والذين يقيمون في الشمال الى مناطق اخرى ولو ان عددهم قليل نسبيا .

ويعطي الجدول رقم ٢٦ مرة اخرى التنبؤات الخاصة بتوزيع السكان طبقا لمكان الميلاد حتى ١٩٧٥ . ويلاحظ ان نسبة او نصيب اليهود الذين ولدوا باسرائيل سيرتفع بصفة عامة فيما عدا المناطق ذات الهجرة الواسعة (مثل الجنوب - الاحتمال رقم ٣) . كذلك سيستمر تركيز يهود اميركه واوروبه بدرجة اكبر في مناطق المدن اذ لم تنجح حتى الآن جميع مجهودات الحكومة في منع التمرکز الشديد في المدن . وقد تصبح مدينتي عسقلان او اسدود في المستقبل مركزا جذب جديدين لعدد من المهاجرين بدلا من تل ابيب وحيفا . على ان هناك احتمالا بالنسبة لاسدود وهو ان تبتلعها في المستقبل منطقة تل ابيب الكبرى في خلال عشرة او خمسة عشر عاما . ومن المراكز الجديدة التي قد تحاول الحكومة انشاءها كعامل جذب في المستقبل مدينة بئر السبع . غير ان مدينة بئر السبع تحتاج الى استثمارات ضخمة اكبر بكثير من الاستثمارات المطلوبة لمدينة عسقلان مثلا لتحقيق نفس الاهداف .

ويظهر الجدول رقم ٢٧ تنبؤات توزيع السكان طبقا للمناطق وفئات الاعمار . وبالنسبة لهذا الجدول فانه قام على اساس الافتراض ان فئات اعمار المهاجرين الجدد ستبقى كما كانت عليه في الماضي . وبالنسبة للجنس (ذكر ام انثى) فلا يتوقع ان تحدث تغييرات تذكر حتى عام ١٩٧٥ ، على انه يلاحظ ما يلي في هذا الصدد : -

* في حالة انخفاض صافي الهجرة يتوقع انخفاض عدد الرجال .

* في حالة زيادة عدد المهاجرين من آسيه وافريقيه على المهاجرين من اوروبه واميركه يتوقع زيادة عدد النساء .

* في المناطق ذات معدل الهجرة العالية يتوقع زيادة عدد الرجال .

* في المناطق التي سيزيد فيها عدد من تزيد اعمارهم على ٦٥ سنة يتوقع زيادة عدد النساء .

تطور السكان في مناطق اسرائيل المختلفة في
الفترة من ١٩٤٨ الى ١٩٦٢



المساحة بالكيلومتر المربع	المنطقة
٣٣٢٥	الشمال
٨٥٤	حيفا
١٢٤٢	الوسطى
١٧٠	تل أبيب
٥٥٧	القدس
١٤١٠٧	الجنوب
٢٠٢٥٥	المجموع

الرسوم البيانية

الرسوم البيانية هي الوسائل التي تستخدمها لبيان العلاقات بين المتغيرات المختلفة.



الرسوم البيانية

نلاحظ أن

البيانات التي تم جمعها في الجدول السابق يمكن عرضها بيانياً على شكل رسم بياني خطي. وهذا يساعدنا على رؤية التغيرات في البيانات بوضوح أكبر.

الرسم البياني رقم (١)

معدل الخصوبة لفئات السكان المختلفة في اسرائيل
وبعض الدول

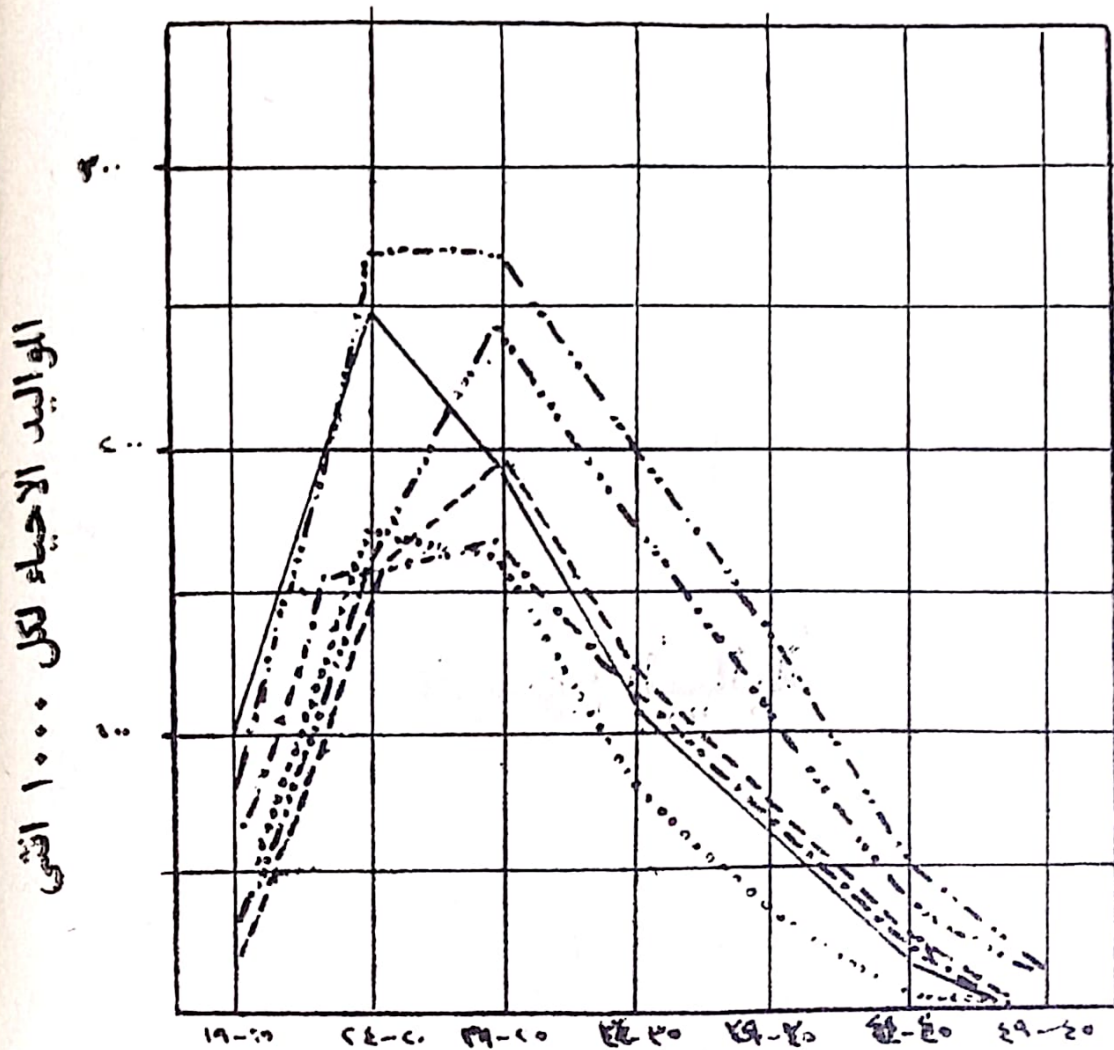

اعمار الامهات

- (١٩٥٧) الولايات المتحدة _____
 (١٩٦٠) من ولدوا باسرائيل -----
 (١٩٥٧) فرنسه -----
 (١٩٦٠) من اوروبه واميركه
 (١٩٥٧) اليابان
 (١٩٦٠) من آسيه وافريقيه -----

الرسم البياني رقم (٢)
 المواليد - الوفيات - معدل او
 فائض المواليد (في الفترة من
 ١٩٢٥ الى ١٩٧٥ بالنسبة لكل
 ١٠٠٠ نسمة)

١٠
 ٢٠
 ٣٠
 ٤٠

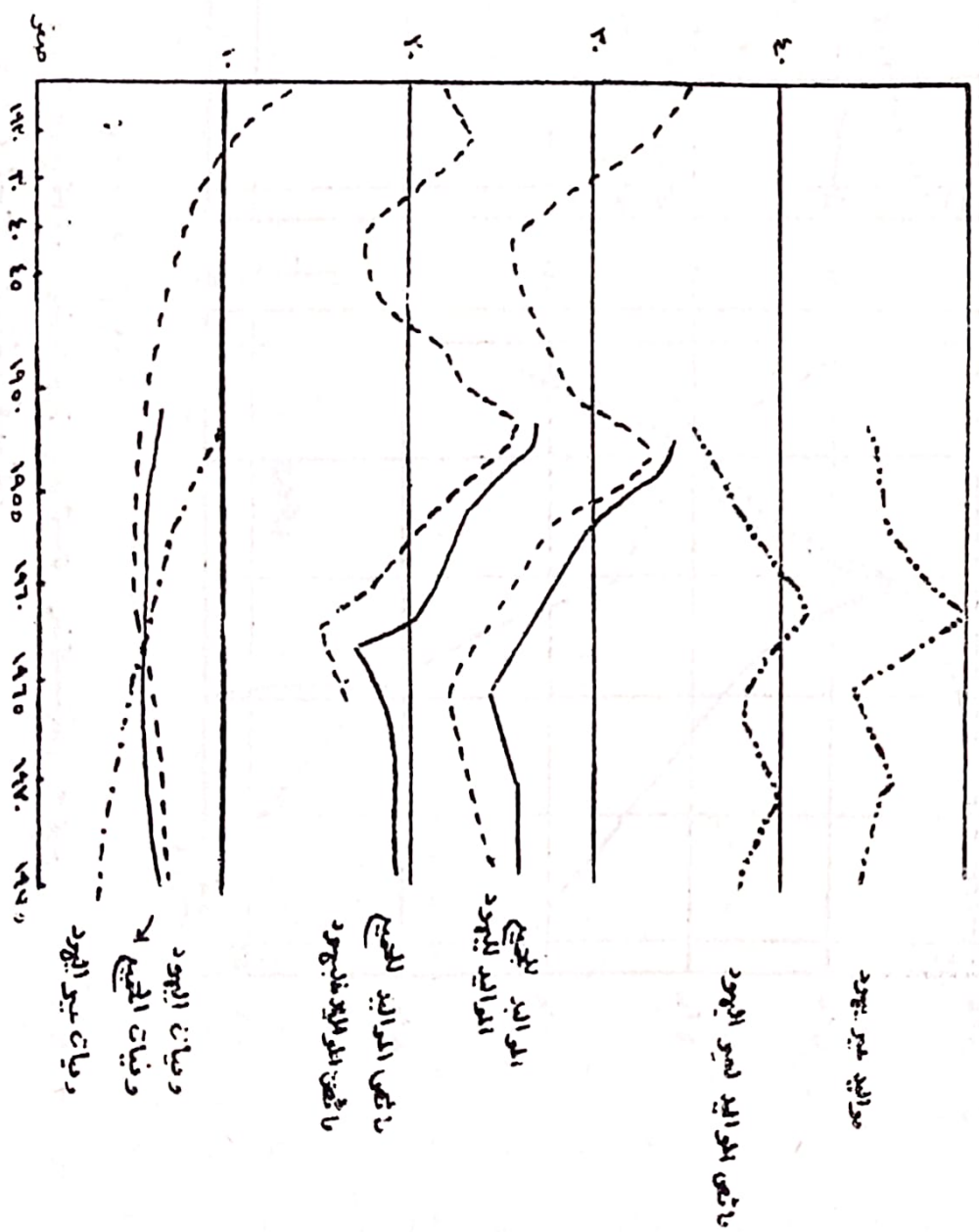

الرسم البياني رقم (٣)
 تطور الخصوبة والوفاة بالنسبة لليهود عن الفترة ١٩٥١ - ١٩٧٥
 ١٠٠ = ١٩٥٤

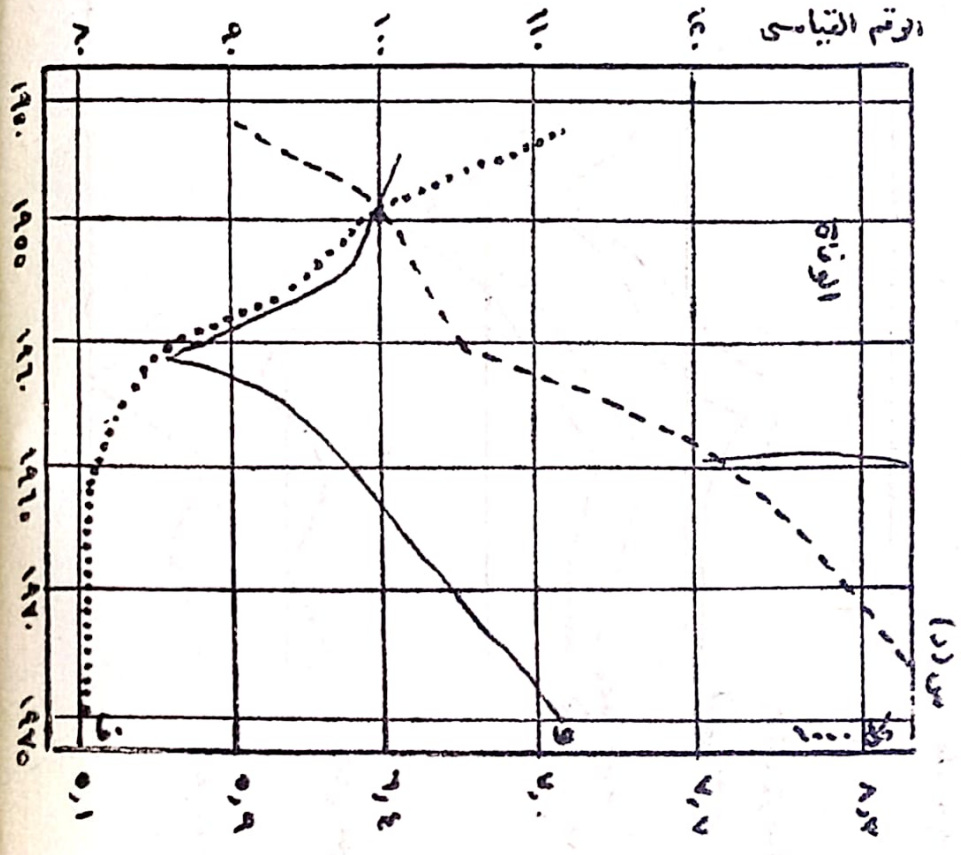
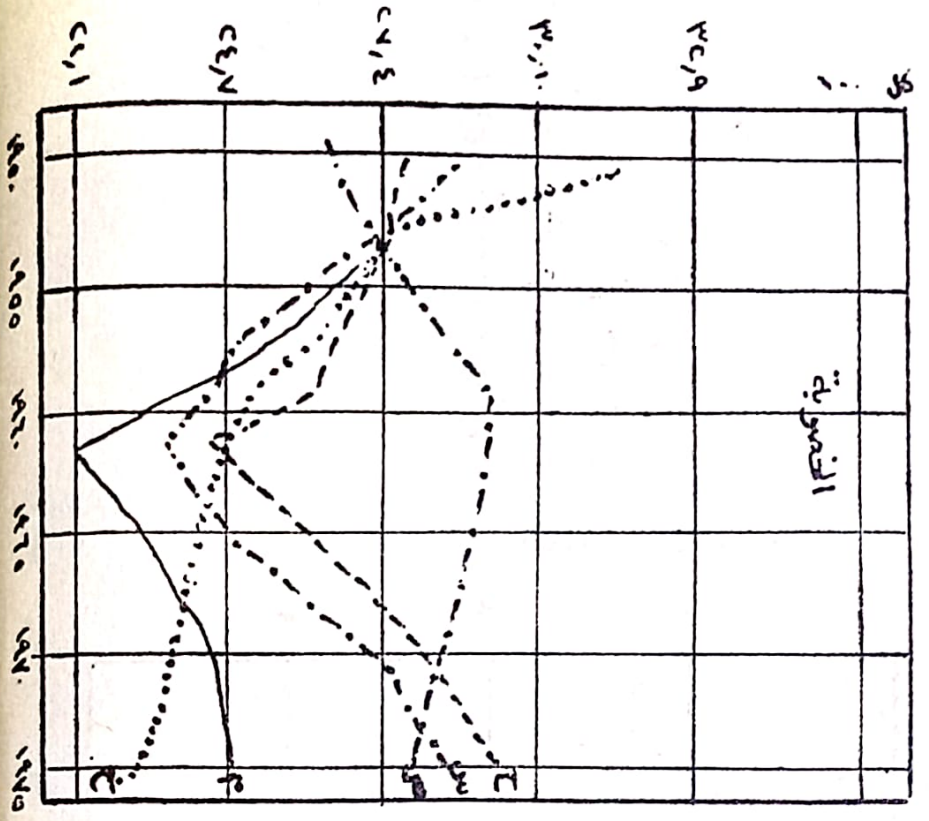

شرح الرسوم

- م = $\chi \times \text{ح}$
- ح = $\text{س} \times \text{ص}$
- م = $\chi \times \text{س} \times \text{ص}$
- و = $\text{ف} \times \text{س} \times (\text{ر})$
- م = معدل المواليد (اي المواليد الاحياء في كل 1000 نسمة في العام الواحد) .
- و = معدل الوفيات (عدد الوفيات في كل 1000 نسمة في العام الواحد) .
- خ = معدل الخصوبة الصافي
- ف = معدل الوفيات الصافي
- ح = الرقم القياسي للنساء القابلات للحمل (من سن 15 الى 49) .
- ص = الرقم القياسي لاصل (او الموطن الاصلي) النساء القابلات للحمل من سن 15 الى 49 سنة) .
- س = الرقم القياسي لفئات العمر للنساء القابلات للحمل .
- س (ر) = الرقم القياسي لفئات العمر للسكان (رجال ونساء) .

الرسم البياني رقم (٤)

تطور السكان في اسرائيل طبقا للفئات السكانية

١٩٧٥/١٩٤٨

بالآلاف

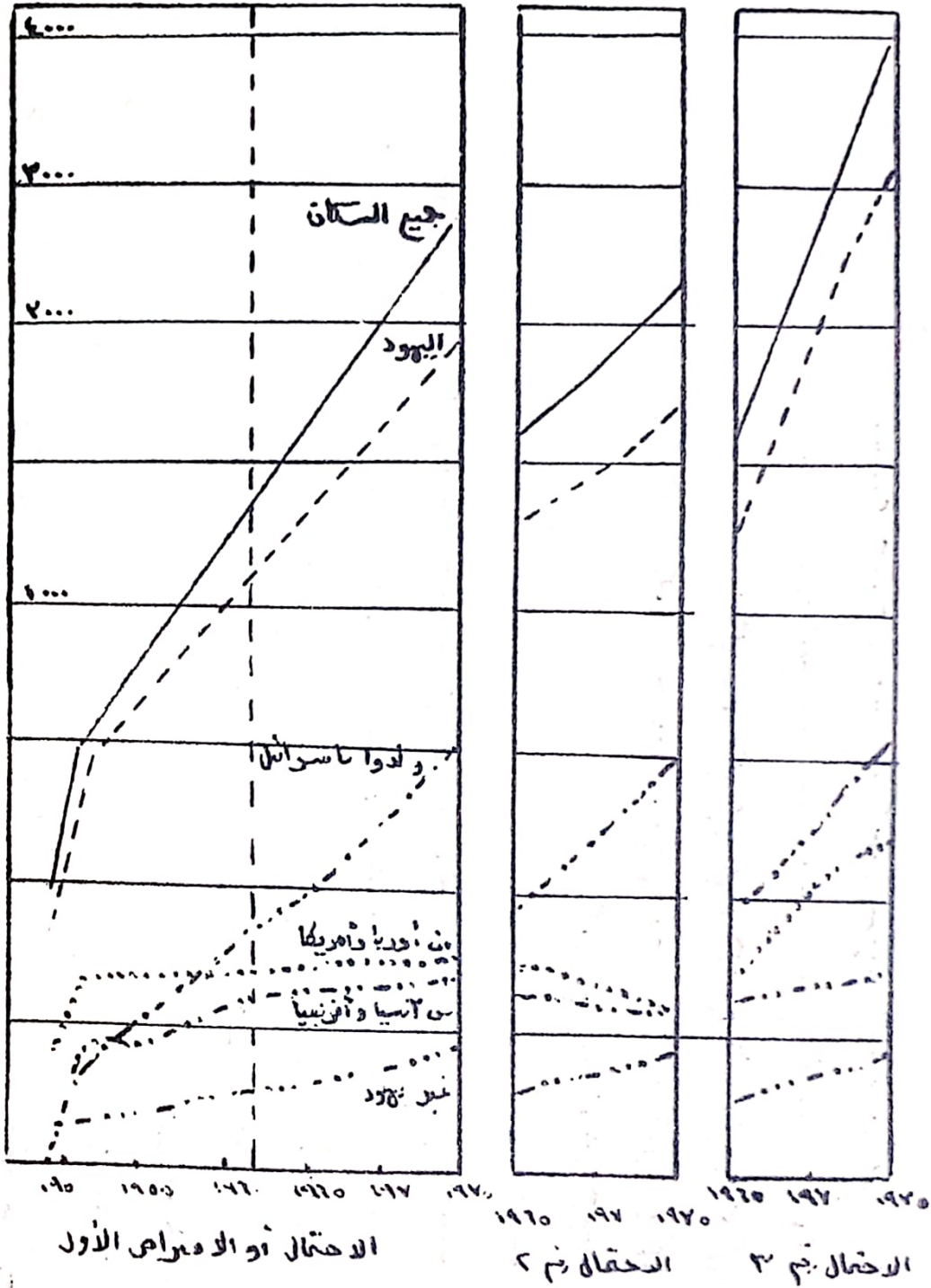

الرسم البياني رقم (٥)

تطور السكان حسب المناطق في اسرائيل (١٩٤٨ / ١٩٧٥)
(بالآلاف)

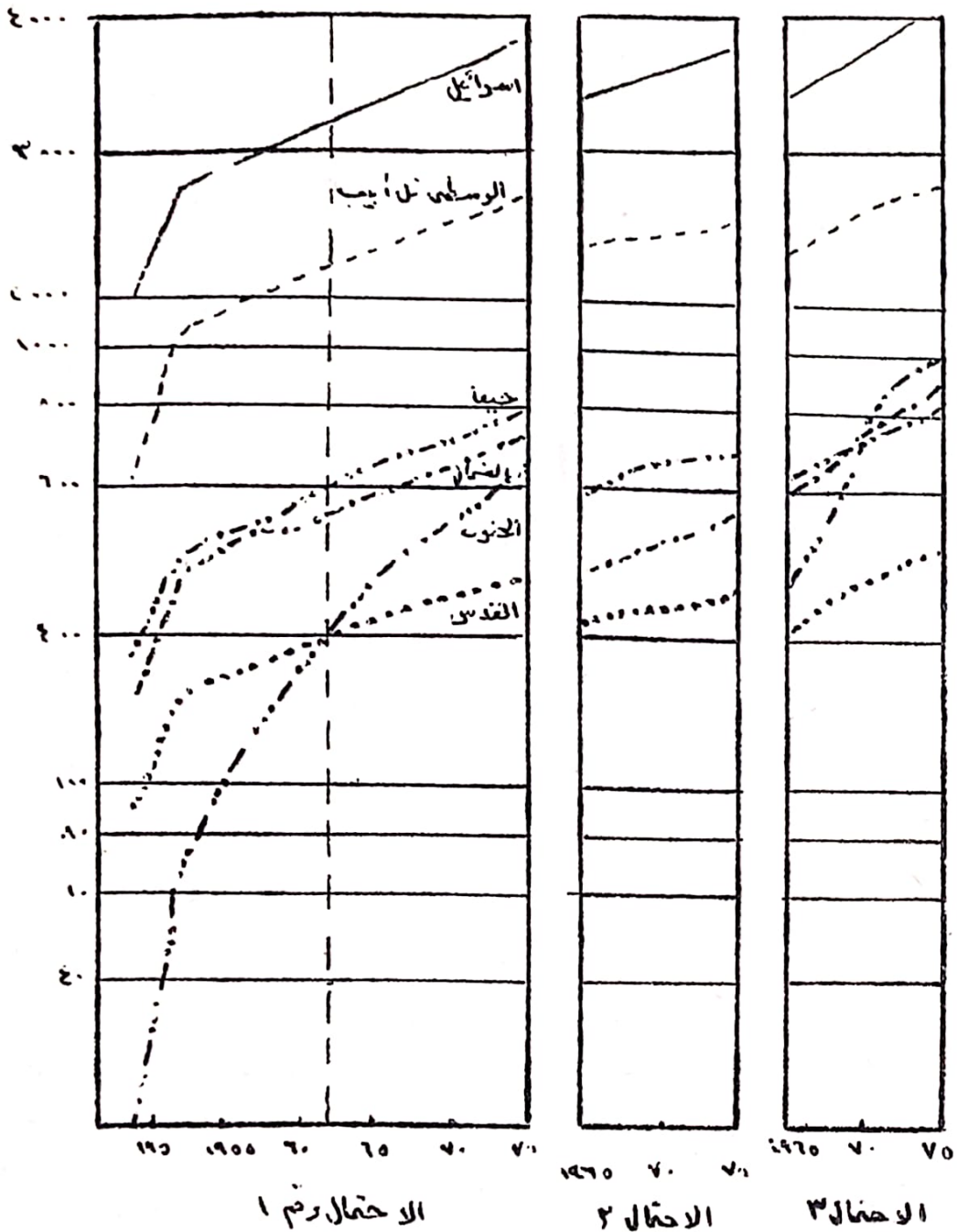

الجداول

الجدول رقم (١١)
نمو السكان في اسرائيل ١٩٤٨ - ١٩٦٥

نصيب الهجرة (٢) %	صافي الهجرة (١)		الزيادة الطبيعية		الزيادة		عدد السكان في نهاية السنة		
	%	١٠٠٠	%	١٠٠٠	%	١٠٠٠	المجموع	١٠٠٠	السنة
٩٢٠-	٣١٠-	١٠٠٠٧	٢٠٧	٢٠٣	٣٢٧	٢٥٥٢	٧٥٨٧	٩١٤٧ (٣)	١٩٤٨
٨٤٦	١٥٨	٢٣٤٠٩	٢٠٩	٢٩٢	١٨٧	١٨٩٠١	١٠١٣٠٩	١١٧٣٠٩	١٩٤٩
٨٢٧	١٣٨	١٦٦٠٦	٢٠٩	٣٤٨	١٦٧	٢٠١٠٤	١٤٠٤٢٤	١٣٧٠٠١	١٩٥٠
٢٢٠٩	٠٨-	١٠٥٥	٢٥٥	٢٥٣	٣٣	٤٥٨	١٤٥٠٢	١٦٢٩٥٥	١٩٥٢
٠٠٠-	٠١-	١٠٧-	٢٤	٣٥٨	٢٣	٣٣٤	١٤٨٣٦	١٦٦٩٢٤	١٩٥٣
٢٥٠٩	٠٨-	١١٠-	٢٠١	٣١٤	٢٠٩	٤٢٤	١٥٢٦-	١٧١٧٠٨	١٩٥٤
٤٨٢	٢٠-	٣١٠١	٢٠٢	٣٣٤	٤٢	٦٤٥	١٥٩٠٥	١٧٨٩٠١	١٩٥٥
٥٧٠-	٢٧	٤٣٠٩	٢٠١	٣٣٠١	٤٨	٧٧٠-	١٦٦٧٥	١٨٧٢٢٤	١٩٥٦
٦٤٠١	٣٦	٦١٠-	٢٠١	٣٤٢٢	٥٧	٩٥٢	١٧٢٦٧	١٩٧٦٠-	١٩٥٧
٣٠٦	٠٨-	١٤٥	١٠٩	٣٢٠٩	٧	٤٧٠-	١٨١٠٠١	٢٠٣١٠٧	١٩٥٨

٢٠٠٢	٢٠٠٢	١٤٠٧	١٠٩	٣٤٠٢	٢٠٧	٤٨٠٧	١٨٥٨٠٨	٢٠٨٨٠٧	١٩٥٩
٣٤٠٢	٢٠٠٢	١٧٠٨	١٠٩	٣٤٠٦	٢٠٨	٥٢٠٤	١٩١١٠٢	٢١٥٠٠٤	١٩٦٠
٥٣٠٢	٢٠٠٢	٣٧٠٥	١٠٧	٣٣٠٢	٣٠٧	٧٠٠٥	١٩١٨٠٢	٢٢٣٤٠٢	١٩٦١
٦٣٠٢	٢٠٠٨	٥٤٠٩	١٠٦	٣٢٠٣	٤٠٤	٨٧٠٢	٢٠٦٨٠٩	٢٣٣١٠٨	١٩٦٢
		٥٢٠٢		٣٣٠٧		٨٦٠٧		٢٤٣٦٠٢	١٩٦٣
		٤٨٠٢		٢٥٠٤		٨٣٠٦		٢٥٣١٠٢	١٩٦٤
		٢٣٠٨		٣٦٠٨		٥٩٠٩		٢٦٠٦٠٢	١٩٦٥

(١) صافي الهجرة = الهجرة الى اسرائيل - الهجرة من اسرائيل .

(٢) اي نصيب الهجرة في الزيادة الكلية للسكان خلال الفترة .

(٣) من ١٥ ايار (مايو) سنة ١٩٤٨ الى ٣١ كانون الاول (ديسمبر) سنة ١٩٤٨ .

ويلاحظ من هذا الجدول ان اعلى مستوى بلغته الهجرة كان في الفترة من ١٩٤٨ الى ١٩٥١ وخاصة في عام ١٩٤٩ حينما بلغ عدد المهاجرين ٢٣٤٠٩٠ مهاجر شكلوا ٩٢ ٪ من الزيادة التي طرأت على السكان بحيث لم تشكل الزيادة الطبيعية (الواليد الوفيات) الا ٢٠٧ ٪ فقط (٢٠٠٣ الف نسمة) . وبعد هذه الفترة حدث هبوط شديد في معدل الهجرة الا لم يصل عدد المهاجرين في عام ١٩٥٢ الا اكثر قليلا من عشرة الاف بل ان عام ١٩٥٣ سجل هجرة من اسرائيل الى الخارج اكثر من المهاجرين الذين وصلوا اليها وهذا الهبوط المفاجيء يرجع بلا شك الى عدة اسباب اهمها استيعاب جميع اليهود الذين كانوا في معسكرات اللاجئين (قبرص-اوروبه) بعد الحرب وعدم وجود مصادر اخرى مفتوحة للهجرة والى الحالة الاقتصادية السيئة التي كانت تعاني منها اسرائيل في ذلك الوقت وهو الامر الذي اثنى عددا كبيرا من اليهود على الهجرة لاسرائيل . ومع بداية التوعيفات الالمانية لاسرائيل (رسمية وشخصية) في عام ١٩٥٣ بدأت الهجرة في الصعود مرة اخرى لتصل الى ١١ الفا في عام ١٩٥٤ و ٢١ الفا في عام ١٩٥٥ و ٤٢ الفا في عام ١٩٥٦ .

الجدول رقم (٢)

تصويب فئات السكان الى العدد الكلي للسكان

والى الهجرة اليهودية من ١٩٤٨ الى ١٩٦٥ (نسبة مئوية)

الهجرة اليهودية		عدد السكان في نهاية السنة					
الجموع	من افريقيه و آسيه واميركه	الجموع	غير يهود	من افريقيه و آسيه واميركه	ولادوا في اسر اذيل	السنة	
١٠٠٠	١٤٢٤	١٠٠٠	١٤٢١	٨٠٤	٤٧١	٣٠٢٤	١٩٤٨
١٠٠٠	٤٧٣٣	١٠٠٠	١٣٦٦	١٥٠٩	٤٥٨	٢٤٧٧	١٩٤٩
١٠٠٠	٤٩٦٦	١٠٠٠	١٢٠٢	١٩٠٤	٤٤٢	٢٤٠٠	١٩٥٠
١٠٠٠	٧١٠١	١٠٠٠	١١٦٦	٢٤٠٠	٤٢٠	٢٢٠٤	١٩٥١
١٠٠٠	٧٥٠١	١٠٠٠	١١٠١	٢٤٠١	٣٨٨	٢٦٠٠	١٩٥٢
١٠٠٠	٧١٠٦	١٠٠٠	١١٠٠	٢٤٠٥	٤٠٣	٢٤٠٢	١٩٥٣

1000	8857	1153	1000	1152	2401	3753	2754	1954
1000	9259	701	1000	1101	2459	3554	2856	1955
1000	8657	1353	1000	1100	2601	3356	2953	1956
1000	4255	5755	1000	1058	2601	3353	2958	1957
1000	4453	5557	1000	1059	2557	3254	3100	1958
1000	3254	6756	1000	1100	2552	3156	3252	1959
1000	2950	7100	1000	1101	2458	3152	3259	1960
1000	4753	5257	1000	1101	2500	3051	3358	1961
1000	7855	2155	1000	1153	2458	2958	3451	1962
1000	6953	3057	1000	12	2500	29	3452	1963
1000	3553	6457	1000	1100	2557	2951	3452	1964
1000	3553	6457	1000	1059	2559	2859	3453	1965

الجدول رقم (٣)
سكان اسرائيل حسب فئات العمر
١٩٦٢ - ١٩٤٨

فئات العمر	من ولدوا في اسرائيل	من اوروبه واميركه	من آسيه وافريقيه	يهود	غير يهود	الجموع
١٩٤٨/١١/٨	١٧٤٨٨	٢٠٠١	٩٦	٢٠٤٠٥	(٥٨٧٥٥)	٨٢٧٥٥
من - الى ١٤	٧٦٠٩	٣٥١١	٢٨٩٤	٤٨٣٧٧	(٨٩٢٣)	١٢٥٥٨
من ١٥ الى ٦٤	٢٠٠	٢١٠٨	١٧٥٩	٢٨٥٥	(٩٢٠٠)	٧٠١٥٧
٦٥ فاكثر	٢٥٣٧٧	٣٩٣٠	٤١٣٩	٢٨٥٧	(١٠٥٥)	٩٦٤٤
الجموع				٧١٦٥٧	(١٩١٥٨)	٣٧٥٧٧
١٩٥٤/١٢/٣١	٣٣٩٥٨	٥١٥٨	١٠٦٦١	٤٩٨٥٢	(١٠٥٣١)	٨٢٧٥٥
من - الى ١٤	١٢٨٥٣	٥٣٤٤	٢٨٩٤	٩٦١١١	(٩٢٠٠)	١٢٥٥٨
من ١٥ الى ٦٤	٢٥٧	٤٦١	١٧٥٩	٦٦٥٧	(١٠٥٥)	٧٠١٥٧
٦٥ فاكثر	٤٧٠٥٨	٦٣٢٣	٤١٣٩	١٥٢٦٠	(١٩١٥٨)	٩٦٤٤
الجموع				١٩١٥٨	(١٩١٥٨)	٣٧٥٧٧

الجدول رقم (٤)
توزيع فئات السكان المختلفة على فئات العمر

١٩٤٨ - ١٩٦٦

اليهود	من آسيه و افريقيه	من اوروبه واميركه	الذين ولدوا باسرائيل	فئة العمر
١٠٠٠	٤٧	٩٧	٨٥٤	١٩٤٨/١١/١٨
١٠٠٠	١١٥	٧٢٦	١٥٧	من - الى ١٤
١٠٠٠	١٦٥	٧٦٥	٧٥	من ١٥ الى ٦٤
١٠٠٠	٩٧	٥٤٧	٣٥٤	٦٥ فاكثر الجموع
١٠٠٠	٢١٤	١٠٤	٦٨٢	١٩٥٤/١٢/٣١
١٠٠٠	٣٠١	٥٦٥	١٣٤	من - الى ١٤
				من ١٥ الى ٦٤

١٠٠٠ -	٢٦٠٨	٦٩١	٤١	٦٥ فاكثر
١٠٠٠ -	٢٧٠١	٤٢١	٣٠٨	المجموع

١٠٠٠ -	١٣٥٧	٤٠٤	٨٠٦٩	١٩٦٢/١٢/٣١
١٠٠٠ -	٢٥٠٩	٤٦٥٣	١٧٥٨	من - الى ١٤
١٠٠٠ -	٢٩٠١	٦٦٥٦	٤٠٣	من ١٥ الى ٦٤
١٠٠٠ -	٢٨٠٠	٣٣٥٥	٣٨٥٥	٦٥ فاكثر
				المجموع

١٠٠٠ -	١٣٥٦	٤٠١	٨٢٥٣	١٩٦٥/١٢/٣١
١٠٠٠ -	٤١٠١	٤٢٠١	١٦٥٨	من - الى ١٤
١٠٠٠ -	٢٩٠٠	٦٧٠٠	٥٠٠	من ١٥ الى ٦٤
١٠٠٠ -	٢٧٥٩	٣١٥٣	٤٠٤٤	٦٥ فاكثر
				المجموع

الجدول رقم (٥)

الخصوبة طبقا لفئات الاعمار (المرائيد الاجياء لكل ١٠٠٠ انثى)
١٩٥١ - ١٩٧٥

السنة	ولدا باسرا ئيل	من اوروبه واميركه	من آسيه وافريقيه	غير يهود	ولدا باسرا ئيل	من اوروبه واميركه	من آسيه وافريقيه	غير يهود
١٩٥١	٣١٠	٧٠	١٤٧	١٤٧	٣١٠	٧٠	١٤٧	١٤٧
١٩٥٦	٢٣	٤٨	١٠٠	١٠٠	٢٣	٤٨	١٠٠	١٠٠
١٩٦٠	١٧	٢١	٨١	(١٧٠)	١٧	٢١	٨١	(١٧٠)
٦٥/٦٣	٢٠	٢٠	٦٠	١٧٠	٢٠	٢٠	٦٠	١٧٠
٧٠/٦٦	٢٠	٢٠	٥٠	١٧٠	٢٠	٢٠	٥٠	١٧٠
٧٥/٧١	٢٠	٢٠	٤٥	١٦٠	٢٠	٢٠	٤٥	١٦٠
من ٢٠ الى ٢٤ سنة								
١٩٥١	١٨٩	١٧٧	٣٠٨	٣٠٨	١٨٩	١٧٧	٣٠٨	٣٠٨
١٩٥٦	١٥٠	١٧٦	٣٠٤	٣٠٤	١٥٠	١٧٦	٣٠٤	٣٠٤
١٩٦٠	١٥٠	١٧١	٢٧١	(٣٣٠)	١٥٠	١٧١	٢٧١	(٣٣٠)
٦٥/٦٣	١٥٠	١٧٠	٢٥٠	٣٣٠	١٥٠	١٧٠	٢٥٠	٣٣٠
٧٠/٦٦	١٧٠	١٧٠	٢٣٠	٣٣٠	١٧٠	١٧٠	٢٣٠	٣٣٠
٧٥/٧١	١٧٠	١٧٠	٢١٠	٣٢٠	١٧٠	١٧٠	٢١٠	٣٢٠
من ٢٥ الى ٢٩ سنة								
١٩٥١	٢٠٦	١٧٢	٣١١	٣١١	٢٠٦	١٧٢	٣١١	٣١١
١٩٥٦	١٧١	١٥٣	٢٧٧	٢٧٧	١٧١	١٥٣	٢٧٧	٢٧٧
١٩٦٠	١٩٠	١٥٨	٢٧٠	(٣٤٠)	١٩٠	١٥٨	٢٧٠	(٣٤٠)
٦٥/٦٣	١٩٠	١٦٠	٢٥٠	٣٤٠	١٩٠	١٦٠	٢٥٠	٣٤٠
من ٣٠ الى ٣٥ سنة								
١٩٥١	١٦٥	١٢٢	٢٥٦	٢٥٦	١٦٥	١٢٢	٢٥٦	٢٥٦
١٩٥٦	١٢٢	٩٣	٢٢٩	٢٢٩	١٢٢	٩٣	٢٢٩	٢٢٩
١٩٦٠	١١٢	٨٢	٢٠٣	(٢٧٠)	١١٢	٨٢	٢٠٣	(٢٧٠)
٦٥/٦٣	١١٠	٨٠	١٩٠	٢٧٠	١١٠	٨٠	١٩٠	٢٧٠

٢٧.	١٨.	٨٥	١١.	٣٤.	٢٤.	١٦.	١٩٥	٧٠/٦٦
٢٦.	١٦.	٩.	١١.	٣٣.	٢١.	١٧.	٢٠٠	٧٥/٧١
من ٤٠ الى ٤٤ سنة								
	٦٣	١٨	٢٧	١٦١	٧٣	٩.	١٩٥١	
(٧٠.)	٥٢	٩	١٦	١٤٩	٤٥	٧٠	١٩٥٦	
	٤٩	٨	١٦	(١٧.)	١٣٣	٣٦	٦٣	١٩٦٠
	٤٥	١٠	١٥	١٧.	١٣.	٤٠	٦٥	٦٥/٦٣
	٤٠	١٠	١٥	١٧٠.	١٢.	٤٥	٦٥	٧٠/٦٦
	٣:	١٠	١٥	١٦.	١١.	٥.	٦٥	٧٥/٧١
جميع فئات العمر (١)								
	٢١٠	٩١	١٠٨	١٧	١٧	١	٤	١٩٥١
	١٨١	٦٥	٩١	١٧	١٧	١	٣	١٩٥٦
	١٦٣	٥٢	٩٦	(٢٠.)	١٥	١	٢	١٩٦٠
	١٤٧	٤٧	٩١	٢٠	١٥	١	٣	٦٥/٦٣
	١٢٨	٥٥	٨٦	٢٠	١٠	١	٣	٧٠/٦٦
	١٢٤	٦٨	٩٩	٢٠	١٠	١	٢	٧٥/٧١

(١) عن النساء ما بين ١٥ و ٤٩ سنة وقد قدرت التنبؤات على اساس الزيادة المتوقعة للسكان على الافتراض حدوث هجرة متوسطة كما سبق الإشارة .

الجدول رقم (٦١)

معدل الوفاة بالنسبة لفتات السكان في اسرائيل وعمد من الدول الاخرى
بالنسبة لكل ١٠٠٠ نسمة في العام

اسرائيل

٦٢/٦١	٦٢/٦١	٥٦	٥٦	٥٦	٥١/٤٩	٥١/٤٩	٥١/٤٩	٥١/٤٩	فئة العمر
من اوروبا واميركة	والدوا باسرائيل	من آسيه وافر يقيه	من اوروبا واميركة	والدوا باسرائيل	من آسيه وافر يقيه	من اوروبا واميركة	والدوا باسرائيل	من آسيه وافر يقيه	٤٨٢٢
-	٢٦٧٩	-	-	٣٧٧٤	-	-	-	٤٨٢٢	صفر
-	١١١	٤٠٤	-	١٦٦	-	٢٧٧	٢٦٦	٢٦٦	١ - ١
-	٥٠٠	٠٦٦	٠٢٢	٥٠٠	٢٠٢	٠٧٧	٠٧٧	٠٧٧	٥ - ٩
-	٤٠٤	٠٨٠	٠٢٢	٤٠٤	١٠٤	٥٠٠	٥٠٠	٥٠٠	١٠ - ١٤
-	٠٨٠	٥٠٠	١٠٨	١٠٧	١٠٨	١٠١	١٠١	١٠١	١٥ - ١٩
-	٠٩٠	٥٠٠	١٠٨	١٠٧	١٠٨	١٠١	١٠١	١٠١	٢٠ - ٢٤

۱-۱	۱-۸	۱۲	۱۲	۱۸	۲۲	۱۲	۱۲	۲۹-۲۰
۱-۱	۱-۱	۱۲	۱۲	۱۲	۲۲	۱۲	۱۲	۳۴-۲۰
۱۲	۱۲	۲۲	۲۱	۲۲	۲۷	۲۱	۲۲	۳۹-۲۰
۲۲	۲۱	۲۲	۲۱	۲۲	۲۷	۲۱	۲۲	۴۴-۳۰
۲۲	۲۱	۲۲	۲۱	۲۲	۲۷	۲۱	۲۲	۴۹-۴۰
۲۲	۲۱	۲۲	۲۱	۲۲	۲۷	۲۱	۲۲	۵۴-۵۰
۲۲	۲۱	۲۲	۲۱	۲۲	۲۷	۲۱	۲۲	۵۹-۵۰
۲۲	۲۱	۲۲	۲۱	۲۲	۲۷	۲۱	۲۲	۶۴-۶۰
۲۲	۲۱	۲۲	۲۱	۲۲	۲۷	۲۱	۲۲	۶۹-۶۰
۲۲	۲۱	۲۲	۲۱	۲۲	۲۷	۲۱	۲۲	۷۴-۷۰
۲۲	۲۱	۲۲	۲۱	۲۲	۲۷	۲۱	۲۲	۷۹-۷۰
۲۲	۲۱	۲۲	۲۱	۲۲	۲۷	۲۱	۲۲	۸۴-۸۰
۲۲	۲۱	۲۲	۲۱	۲۲	۲۷	۲۱	۲۲	۸۰ فاکتور

(J. 401 2011 (67))

(تابع) الجداول رقم (٦)

اللاتية الغربية	السويد	اميركه	فرنسه	بريطانيه	٧٥/٦٣	٧٥/٦٣	٦٢/٦١	من آسيه واقريقيه	فئة العمر
١٩٥٨	١٩٥٥	١٩٥٥	١٩٥٥	١٩٥٥	غير يهود	يهود			
٣٧٧٢	١٧٧٩	٢٩٦٦	٣٩٦٦	٢٥٤٤	٤٠٠٠	٢٥٠٠	-	صفر	
١٧٤	١٠١	١٧٢	١٧٨	١٠١	٢٠٠	١٠١	-	٤ - ١	
٥٠٠	٥٠٠	٥٠٠	٥٠٠	٥٠٠	١٠٠	٥٠٠	٧٠٠	٩ - ٥	
٤٠٠	٤٠٠	٥٠٠	٤٠٠	٤٠٠	١٠٠	٤٠٠	٥٠٠	١٤ - ١٠	
٩٠٠	٧٠٠	١٠٠	٨٠٠	٧٠٠	٨٠٠	١٠٠	٩٠٠	١٩ - ١٥	
١٧٢	١٠١	١٧٤	١٧٢	١٠٠	١٠٠	٨٠٠	٩٠٠	٢٤ - ٢٠	
١٧٢	١٠١	١٧٤	١٧٥	١٠٠	١٧٢	١٠٠	٩٠٠	٢٩ - ٢٥	
١٥٠	١٠١	١٧٦	١٧٩	١٧٢	١٥٠	١٠٠	١٧٤	٣٤ - ٣٠	

٢٠٠	١٠٦	٢٠٤	٢٠٥	١٠٧	٢٠٦	١٠٣	١٠٤	٣٩-٣٥
٣٠٠	٢٠٣	٣٠٧	٣٠٧	٢٠٧	٣٠٦	٢٠٦	١٠٥	٤٤-٤٠
٤٠٤	٣٠٦	٥٠٩	٥٠٨	٤٠٥	٦٠٦	٤٠٤	٤٠١	٤٩-٤٥
٧٠٤	٦٠٠	٩٠٤	٩٠٠	٨٠٤	١١٠٠	٦٠٥	٦٠٧	٥٤-٥٠
١٢٠٢	٩٠٨	١٤٠٠	١٣٠٣	١٢٠٩	١٨٠٠	١٠٠٠	١١٠٣	٥٩-٥٥
١٩٠٦	١٥٠٧	٢١٠٥	١٩٠٨	٢١٠١	٣٠٠٠	١٨٠٠	١٩٠٩	٦٤-٦٠
٣١٠٤	٢٥٠٨	٣٣٠٨	٣٠٠١	٣٤٠١	٤٥٠٠	٣٠٠٠	٣١٠١	٦٩-٦٥
٥٢٠٥	٤٤٠٣	٤٨٠٣	٤٨٠٨	٥٤٠٩	٦٦٠٠	٤٥٠٠	٤٦٠٣	٧٤-٧٠
٨٩٠٠	٧٥٠٠	٧٥٠٣	٨١٠٤	٩٠٠٧				٧٩-٧٥
١٤٦٠٥	١٢٦٠٢	١٢٠٠٠	١٣٣٠٢	١٤٦٠٨	١٢٠٠٠	١٠٠٠٠	٩١٠٢	٨٤-٨٠
٢٥٠٠٠	٢٢٦٠٩	١٨٦٠٩	٢٣٦٠٩	٢٣٩٠٥				٨٥ فاكثر

الجدول رقم (٧)
الهجرة اليهودية الى فلسطين
١٨٨٢ - ١٩٦٢

عدد اليهود المهاجرين الى اسرائيل في السنة بالنسبة لكل ١٠٠٠ نسمة من السكان في اسرائيل	عدد اليهود المهاجرين الى اسرائيل في السنة بالنسبة لكل ١٠٠٠ يهودي من المهاجرين من قارة الى اخرى	عدد المهاجرين اليهود في السنة بالنسبة لكل ١٠٠٠ يهودي يعيشون خارج اسرائيل (او فلسطين)	الهجرة (بالآلاف) في العام	الفترة بناكملها	الفترة
٣٠	٢٩	١٧-٢١	١٧-٢١	٧٥-٧٠	١٨٨٢-١٩١٤
٧١	٣٠٠	١٠٠٣	١٤	٤٥٣	من ١٩١٩ الى ١٩٤٨/٥/١٥
١٩٢	٧٨٨	١٨٥٠٩	١٨٩	٦٨٧	من ١٩٥١ نهاية الى ١٩٦٢-١٩٥٢
٢٢	-	٣٥	٣٦	٢٩٦	١٩٦٢-١٩٥٢
٢١	-	٢٥	٣٥	١٣٩	١٩٦٢-١٩٦٣

الجدول رقم (٨)

تعداد اليهود في العالم طبقا لاحصائيات
المنظمة الصهيونية العالمية (بالآلاف)

٢٣٠٠	اسرائيل
١١٠٠	غرب وشمال اوروبه
٢٥٠٠	شرق اوروبه
٥٨٠٠	اميركه الشمالية
٧٠٠	اميركه الجنوبية
٧٠	استراليه ونيوزيلنده
١٣٠	آسيه (دون اسرائيل)
٤٠٠	افريقيه
<hr/>	
١٣٠٠٠	المجموع

ملحوظة : الرقم الخاص بافريقيه يبدو انه رقم قديم ولم
يأخذ في الحسبان الهجرة الواسعة لليهود من
شمال افريقيه وخاصة بعد استقلال الجزائر .

الجدول رقم (٩)

الهجرة اليهودية الى اسرائيل في الماضي وتقديراتها المستقبلية طبقا لاصل (اي مولد) المهاجر
 ١٩٤٨ - ١٩٧٥ (بالآلاف)

السنة	اوروبه	اميركه	آسيه	افريقيه	غير معروف	المجموع	الهجرة من اسرائيل	صافي الهجرة
١٩٤٨	٧٧	—	٥	٨	١٢	١٠٢	١	١٠١
١٩٤٩	١٢٢	١	٧٢	٣٩	٥	٢٣٩	٧	٢٣٢
١٩٥٠	٨٤	١	٥٨	٢٥	١	١٦٩	١٠	١٥٩
١٩٥١	٥٠	١	١٠٣	٢٠	—	١٧٤	١٠	١٦٤
١٩٥٢	٦٠	١	٧	١٠	—	٢٣	١٤	٩
١٩٥٣	٢	١	٣	٥	—	١٠	١٣	٣ (—)
١٩٥٤	١	٢	٣	١٢	—	١٧	٨	٩
١٩٥٥	٢	١	١	٣٢	—	٣٦	٦	٣٠
١٩٥٦	٧	١	٣	٤٥	—	٥٥	١١	٤٤

09	11	70	1	24	0	1	39	1907
14	12	26	-	3	8	1	14	1908
13	10	23	-	8	8	10		1909
10	9	32	-	7	7	17		1910
40	7	47	-	22	22	20		1911
(06)	8	(31)						1912

الاحتمالات
والافتراضات صافي الهجرة

33	18	10		15	1	1960/63
20	10	10		10	1	1970/76
20	10	10		10	1	1970/71
-	-	-		-	2	1970/76
-	-	-		-	2	1970/71
100	20	80		80	3	1970/76
70	20	0		0	3	1970/71

الجدول رقم (١٠)

فئات العمر للمهاجرين اليهود طبقا للقارنات (الي قارة البولند) في احصاء ١٩٤٨ / ١٩٥١ و ١٩٥٨ و ١٩٦١ بالقارنات مع تعداد السكان اليهود في عام ١٩٤٨ و ١٩٥١ و ١٩٦٢ (نسبة مئوية)

سكان اسرئيل (اليهود)

الهجرة

فئة العمر	من او ربه وامر كه	من او ربه وامر كه	من آسبيه وافريقيه	من آسبيه وافريقيه
١٥ الى ٣٠	٢٧	١٥	٢٧	٢٧
٣٠ - ٤٤	٢٦	٢٥	١٦	١٦
٤٥ - ٦٤	٢٢	٢٨	١٣	١٣
٦٥ فاكثر	٥	٦	٣	٣
المجموع	١٠٠	١٠٠	١٠٠	١٠٠

الجدول رقم (١١١)
التنبؤات الخاصة بسكان اسرائيل وتوزيعهم طبقا للعمر والفئة السكانية في نهاية ١٩٦٦ و ١٩٧٠ و ١٩٧٥

فئة العمر	ولدوا باسرائيل	من اوروكه واميركه	من آسيه وافريقيه	بالآلاف		غير يهود	الجموع
				يهود	يهود		
١٩٦٦	٦٠٨٠	٣١٧٧	٧٩٦٦	٧١٩٣	١٤٣٣١	٨٦٢٣٤	١٩٦٦
صفر - ١٤	٣١٣٣	٥٩٠٨	٥٠٢١	١٠٤٦٢	١٤٠٠١	١٥٤٦٣	١٥٤٦٣
١٥ - ٦٤	٦١	٩٥٥	٤٢٢٢	١٤٣٨	١١١٢	١٥٥٠	١٥٥٠
٦٥ فأكثر	٩٢٧٤	٧١٨٠	٦٢٣٩	٢٢٦٩٣	٢٩٤٢٤	٢٥٦٣٧	٢٥٦٣٧
الجموع							

١٩٧٠
الاحتمال الاول : هجرة متوسطة

١٩٧٠	٧٠٠٨	٢٦٧٧	٤٩٦٦	٧٧٧١	١٧٨٠	٩٥٥٠	١٩٧٠
صفر - ١٤	٤٨٨٣	٥٩٠٥	٥٥٠٧	١٦٢٩٥	١٦٩٥٥	١٧٩٩٠	١٧٩٩٠
١٥ - ٦٤	٧٦	١٢٦٣	٥١٢	١٨٥١	١١١٢	١٩٦٣	١٩٦٣
٦٥ فأكثر	١١٩٦٧	٧٤٣٥	٦٥١٥	٢٢٩١٧	٣٥٨٥٧	٢٩٥٠٤	٢٩٥٠٤
الجموع							

(تابع) الجدول رقم (١١١)

ببالاف
من آسيايه وافريقيه
من اوروبه واميركه
ولدوا باسرائيل
فئة العمر

المجموع	غير يهود	يهود	من آسيايه وافريقيه	من اوروبه واميركه	ولدوا باسرائيل	فئة العمر
٩١٢٠٦	١٧٨٠٠	٧٣٤٠٦	٣٢٤٤	١١٠٤	٩٩٠٠٨	١٤ - صفر
١٧١٦٠٧	١٦٩٠٥	١٥٤٧٠٢	٥٢٠٠٧	٥٣٨٠٢	٤٨٨٠٣	١٤ - ٦٤
١٨٩٠١	١١٠٢	١٧٧٠٩	٤٩٠٤	١٢٠٠٩	٧٠٦	٦٥ فاكثر
٢٨١٨٠٤	٣٥٨٠٧	٢٤٥٩٠٧	٦٠٢٠٥	٦٧٠٠٥	١١٨٦٠٧	المجموع
١٠٥٨٠٢	١٧٨٠٠	٨٨٠٠٢	٦٧٠٧	٩١٠٧	٧٢٠٠٨	١٤ - صفر
٢٠٥٥٠٥	١٦٩٠٥	١٨٨٦٠٠	٥٨٠٠٣	٨١٧٠٤	٤٨٨٠٣	١٤ - ٦٤
٢٢١٠٢	١١٠٢	٢١٠٠٠	٥٢٠٩	١٤٩٠٥	٧٠٦	٦٥ فاكثر
٣٣٣٤٠٩	٣٥٨٠٧	٢٩٧٦٠٢	٧٠٠٠٩	١٠٥٨٠٦	١٢١٦٠٧	المجموع

١٩٧٥

الاحتمال الاول : هجرة متوسطة

١٠٨٥٠٤	٢١٣٠٠	٨٧٢٠٤	٣٥٠٦	٢٤٠٧	٨١٢٠١	١٤ - صفر
٢٠٤٢٠٥	٢١٠٠٧	١٨٣١٠٨	٥٧٦٠٩	٥٦٧٠٣	٦٨٧٠٦	١٤ - ٦٤

(تابع) الجدول رقم (١١١)

المجموع	غير يهود	يهود	نسبة مئوية		فئة العمر
			من آسيه وافر يقيه	من او رويه واميه كه	

١٩٧٠

الاحتمال الاول : هجرة متوسطة

٣٢٢٤	٤٩٦٦	٣٠٠١	٧٦٦	٣٦٦	٥٨٥	١٤ - ١٥
٦١١	٤٧٣٣	٦٢٥٨	٨٤٥	٧٩٤	٤٠٨	٦٤ - ١٥
٦١٦	٣١	٧١	٧٩	١٧٥	٧٧	٦٥ فاكثر
١٠٠٠	١٠٠٠	١٠٠٠	١٠٠٠	١٠٠٠	١٠٠٠	المجموع

الاحتمال الثاني : لا هجرة على الاطلاق

٣٢٢٤	٤٩٦٦	٢٩٥٩	٥٤٤	١٥١	٥٨٢	١٤ - ١٤
٦٠٥٩	٤٧٣٣	٦٢٥٩	٨٦٤	٨٠٣	٤١٢	٦٤ - ١٤
٦١٧	٣١	٧٢	٨٢	١٨٢	٦١	٦٥ فاكثر
١٠٠٠	١٠٠٠	١٠٠٠	١٠٠٠	١٠٠٠	١٠٠٠	المجموع

الاحتمال الثالث : هجرة عالية

٣١٥٨	٤٩٦٦	٢٩٥٥	٩٧٧	٨٥٧	٥٩٣	١٤ - ١٤
------	------	------	-----	-----	-----	---------

جدول رقم (١٢)
التنبؤ حول زيادة السكان في اسرائيل طبقا لفئات العمر
والفئات السكانية عن المدة من

١٩٧٥/١٩٦٢

متوسط معدل الزيادة السنوي لجموع السكان (نسبة مئوية)	الجموع	غير يهود	يهود	من آسيه واقريقيه	من اوروبه واميركه	ولدا باسرائيل	فئة العمر
٢٠١	١٣١	١٦٩	١٢٤	٣٧	٦٥	١٤٣	١٤ - صفر
٢٠١	١٤٨	١٦٦	١٤٦	١٢٨	٩٨	٣٠٨	١٥ - ٦٤
٢٠٦	٢٠٤	١٢٠	٢١١	١٩٠	٢٢١	١٩٨	٦٥ - فاكثر
٢٠٩	١٤٥	١٦٦	١٤٤	١١٧	١٠٩	١٨٩	الجموع

الاحتمال الاول : هجرة متوسطة

الاحتمال الثاني : لا هجرة على الاطلاق

٢٥	١٢١	١٦٩	١١٣	٨	٦	١٣٨	١٤
٢٣	١٣٥	١٦٦	١٣٢	١١٤	٧٩	٣٠٨	١٥ - ٦٤
٥١	١٩١	١٢٠	١٩٧	١٧٨	٢٠٥	١٩٨	٦٥ فاكثر
٢٢	١٣٣	١٦١	١٢٩	٩٩	٨٩	١٨٦	المجموع

الاحتمال الثالث : هجرة عالية

٣٣	١٥٢	١٦٩	١٤٩	٦٧	٢٤٥	١٥٦	١٤
٤٦	١٧٩	١٦٦	١٨٠	١٤٢	١٦٠	٣٠٨	١٥ - ٦٤
٧٠	٢٤٢	١٢٠	٢٥٢	٢٠٢	٢٧٨	١٩٨	٦٥ فاكثر
٤٣	١٧٢	١٦٦	١٧٣	١٣٤	١٧٨	١٩٩	المجموع

الجدول رقم (١٢)
مقارنة بين تنبؤات الدراسة الحالية وتنبؤات « جيل »
(بالآلاف)

السنة	ولموا بإسرائيل الدراسة جيل	من أوروبه واميركه الدراسة جيل	من آسيه وافريقيه الدراسة جيل	غير يهود الدراسة جيل	جميع السكان الدراسة جيل
المجموع	٩٢٧	٧١٨	٦٢٤	٢٩٤	٢٥٦٣
١٤ - صفر	٦٠٨	٢١	٨٠	١١٢	٨٦٣
١٥ - ٦٤	٣١٣	٥٩١	٥١٥	١٣٠	١٥٤٦
٦٥ فاكثر	٦	٩٦	٢٧	١٠	١٥٥
المجموع	١١٩٦	٧٤٤	٦٥٢	٢٥٩	٢٩٥٠
١٤ - صفر	٧٠٠	٢٧	٥٣٦	١٢٩	٩٥٥
١٥ - ٦٤	٤٨٨	٥٩١	٥٧٥	١٥٥	١٧٩٩
٦٥ فاكثر	٨	١٢٣	٤٩	١١	١٩٦

الجدول رقم (١٤)

السكان والنمو السكاني طبقاً للمناطق في الـمدة من ٨ ت ٢ (نوفمبر) سنة ١٩٤٨ الى ٣١ لك ١ (ديسمبر) سنة ١٩٦٢

الجدول رقم (١٤)

الزيادة الكلية

في العام

الفترة بأكملها

تعداد السكان

في بداية الفترة

- المجموع

الفترة

%	١٠٠٠	١٠٠٠	١٠٠٠	١٠٠٠	١٠٠٠	الشمال
٣٠٤	٣٠٦	٩٤٧	٥٣٤	٤٤٨	٩٥١/١٩٤٨	
٢٢٤	٣٦٦	١٠٠٨	١٤٨٨	٢٦١١٨	١٩٥٤-٥٢	
٣٠٩	٦٠٩	٢٧٢٤	١٥٨٠٩	٢٨٥٠٦	١٩٥٨-٥٥	
٣٠١	٦٠٢	٢٤٧٧	١٨٦٠٣	٣١٧٠٩	١٩٦٢-٥٩	
٦٠١	١١٠٢	١٥٧٠٦	٢١١٠٠	٣٦٣٠١	٦٢/١٢/٣١	
١٨٢٤	٣٠٠	١١٧٠٨	١٤٧٠٧	١٥١٠١	١٩٦٢-٤٨	
-	١٠٠	-	٢٦٥٠٥	٢٨٣٠٨	٩٥١/١٩٤٨	
٣٠٨	١١٠	٤٣٠٨	٢٦٥٠٥	٢٨٥٠٤	١٩٥٤/٥٢	
٢٠٤	٧٠٨	٣١٠١	٣٠٨٠٩	٣٥٠٠٣	١٩٥٨-٥٥	
			٣٤٠٠	٣٩١٠٤	١٩٦٢-٥٩	
					٦٢/١٢/٣١	

حيفا

رقم	تاريخ	مبلغ	مبلغ	مبلغ	مبلغ	مبلغ	تاريخ
—	١٣٦٦	١٩٢٥٣	١٠٠٠٠	١٢٢٥٣	١٠٠٠٠	١٢٢٥٣	١٩٦٢-٤٨
٢٧٥٤	٦٣٥٦	١٩٥٦٦	١٠٠٠٠	١٢٢٥٦	١٠٠٠٠	١٢٢٥٦	١٩٥١/١٩٤٨
٣٥٧	١١٥٧	٣٥٥٢	٣٠٠٠٠	٣٣٠٠٠	٣٠٠٠٠	٣٣٠٠٠	١٩٥٤/٥٢
٢٥٥	٨٥٧	٣٤٥٦	٣٣٧٠٠	٣٣٧٠٠	٣٥٨٥٥	٣٥٨٥٥	١٩٥٨/٥٥
١٥٧	٦٠٠	٢٦٥١	٣٧١٥٦	٣٧١٥٦	٣٩٥٥٤	٣٩٥٥٤	١٩٦٢-٥٩
٥٥٨	٢٠٥٧	٢٩١٥٥	٣٧٩٥٧	٣٧٩٥٧	٤٢٦٥٥	٤٢٦٥٥	٦٢/١٢/٣١
١٥٥٢	٦٠٠	١٨٦٠٠	٢٠٠٠٠	٢٠٠٠٠	٢٠٠٥٧	٢٠٠٥٧	١٩٦٢-٤٨
٣٣٤	١٨٥٢	٥٤٢٦١	٤٨٨٠١	٤٨٨٠١	٤٩٣٠٦	٤٩٣٠٦	١٩٥٤/٥٢
٣٥٩	٢٣٠٠	٩٢٠١	٥٤٢٥٧	٥٤٢٥٧	٥٤٩٥٢	٥٤٩٥٢	١٩٥٨/٥٥
٣٥٥	٢٣٥٦	٩٤٢٢	٦٣٤٥٨	٦٣٤٥٨	٦٤١٥٨	٦٤١٥٨	١٩٦٢-٥٩
٥٥٢	٣٠٥٣	٤٢٦٥٩	٧٢٩٠٠	٧٢٩٠٠	٧٣٥٥٨	٧٣٥٥٨	٦٢/١٢/٣١
١٦٥٥	٢١٥٤	٦٦٥٣	٨٤٥٢	٨٤٥٢	٨٧٠١	٨٧٠١	١٩٦٢-٤٨
—	١٥٢	٣٠٦	١٥٠٠٥	١٥٠٠٥	١٥٣٥٧	١٥٣٥٧	١٩٥٤/٥٢
٣٥٣	٥٥٥	٢١٥٨	١٥٤٠١	١٥٤٠١	١٥٧٥٤	١٥٧٥٤	١٩٥٨/٥٥
٢٥٩	٥٥٤	٢١٥٤	١٧٥٥٩	١٧٥٥٩	١٧٩٥٢	١٧٩٥٢	١٩٦٢-٥٩

القدس

محل ايب

(تابع) الجدول رقم (١٤)

الزيادة الكلية	الفترة بأكملها	تعداد السكان في بداية الفترة	الفترة
في العام		في المجموع	
٤٠٩	٨٠	١١٣١	١٩٧٣ - ٢٠١٧
٥٠٨	١٤٣٣	٦٠٤	١٩٦٢-٤٨
١٠٠	١٧٥٨	٢١٤	١٩٥١/١٩٤٨
١٥٧	١٦٠٩	٥٠٤	١٩٥٤/٥٢
١٠١	١٦٠٩	٦٨٢	١٩٥٨/٥٥
	١٥٣	١٣٢٦	١٩٦٢-٥٩
١٢٨	١٣٤	١٩٣٩	١٩٦٢-٤٨
		٢١٣٣	١٩٦٢-٤٨
٢٠٦	٢٢٧٤	٦٩٩٦	١٩٦٢-٤٨
٢٥٨	٤٠٥	١٤٠٤	١٩٥٤/٥٢
٤٣٢	٧١٠	١٥٢٦	١٩٥٨/٥٥
٣٣٤	٦٤٦	١٨١٠	١٩٦٢-٥٩
		٢٠٦٨	١٩٦٢-٤٨
٦١	٩٧٢	١٣٦٩	١٩٦٢-٤٨

اسرائيل بأكملها

الجنوب

%	%	1000	1000	%	1000	1000	
89.0	27.02	27.02	94.08	2.02	2.02	9.09	الشمال
33.03	-0.77 (-)	1.02 (-)	3.06 (-)	3.01	4.08	14.04	901/1948
22.06	1.0	1.06	6.02	2.09	0.03	21.02	1904-02
17.04	-0.0	1.01	4.03	2.06	0.01	20.04	1908-00
08.02	3.00	0.06	91.07	2.06	4.07	60.09	1962-09
86.01	10.09	32.08	101.0	2.00	0.02	16.03	62/12/31
6.07	2.03	6.07	26.06	1.00	4.03	17.02	901/1948
49.09	1.02	3.09	100.0	1.02	3.09	10.06	1904-02
66.00	3.03	9.01	127.09	1.07	4.00	64.04	1908-00
88.07	24.03	0.6	173.04	3.01	7.01	22.02	1962-09
26.07	1.0	3.01	9.04	2.07	8.06	20.08	الوسطى
9.08	-0.3	-0.9	3.04	2.02	7.08	31.02	1904-02
-0.8	-	-0.1	-0.2	1.07	6.00	20.09	1908-00
							1962-09

حيفا

تابع الجدول رقم (١٤)

نصيب الهجرة الصافية في الزيادة الكلية	في العام	الهجرة الصافية في العام	الفترة بأكملها	في العام	الزيادة الطبيعية في العام	الفترة بأكملها اليهود	الفترة
٦٣٩	٣٧	١٣٢	١٨٦٤	٢١	٧٥	١٠٥١	٦٢/١٢/٣١ ١٩٦٢-٤٨
٨٦٤	١٣١	٥١٨	١٦٠٧	٢١	٨٢	٢٥٤	٩٥١/١٩٤٨
٥٠٠	١٧	٩١	٢٧٣	١٧	٩١	٢٧٣	١٩٥٤-٥٢
٦٤٣	٢٥	١٤٨	٥٩٣	١٤	٨٢	٣٢٨	١٩٥٨-٥٥
٦٢٦	٢٢	١٤٧	٥٩٠	١٣	٨٨	٣٥٢	١٩٦٢-٥٩
٧١٨	٣٧	٢١٧	٣٠٦٢	١٥	٨٦	١٢٠٧	٦٢/١٢/٣١ ١٩٦٢-٤٨
٨٦٦	١٤٢	١٨٤	٥٧٣	٢٣	٣٠	٩٠	٩٥١/١٩٤٨
-	١٧ (-)	٢٦ (-)	٧٨ (-)	٥	٨	١١٤	١٩٥٤-٥٢

القدس

الجدول رقم (١٥)
تعداد السكان في كل منطقة طبقا للفئات السكانية (كنسبة مئوية) في ١٩٥٣/٩/٢٠ - ١٩٦١/٥/٢٢

المنطقة	ولدوا	باسرائيل	من اوروبه واميركه	من آسيه وافريقيه	غير معروف	يهود	غير يهود	الجموع
١٩٥٣	١٦٥٥	٢٢٢٢	٢١٥٨	١٦٦٦	٢٥٧	٥٤٢٩	٤٥١	١٠٠
الشمال	٢٢٢٢	٢٢٢٢	٥١٥٧	١٥٥٨	٣٤٢	٩٢٧٧	٧٢٣	١٠٠
حيفا	٢٤٥٨	٢٤٥٨	٣٦٥٧	٣٢٥٢	٣٧٧	٩٣٥٧	٦٥٣	١٠٠
الوسطى	٢٩٥٢	٢٩٥٢	٥٠٥٧	١٨٥٩	٤٤٢	٩٨٥٨	١٥٢	١٠٠
تل ابيب	٤١٥٩	٤١٥٩	٢٧٥٦	٢٨٥٤	٣٩٥٦	٩٧٥٩	٢١٢	١٠٠
القدس	١٦٥٦	١٦٥٦	٢٤٥١	٣٩٥٦	٣٩٥٦	٨٠٥٣	١٩٥٧	١٠٠
الجنوب	٢٦٥٦	٢٦٥٦	٢٤٥١	٣٩٥٦	٣٩٥٦	٨٠٥٣	١٩٥٧	١٠٠
اسرائيل	٢٦٥٦	٢٦٥٦	٢٤٥١	٣٩٥٦	٣٩٥٦	٨٨٥٩	١١٥١	١٠٠
١٩٦١	٢٢٥٨	٢٢٥٨	١٤٥٨	١٨٥٨	٢٥٧	٥٧٥٨	٤٢٥٤	١٠٠
الشمال	٣٠٥٨	٣٠٥٨	٣٧٥٩	١٤٥٩	٣٤٢	٨٧٥٨	١٣٥٤	١٠٠
حيفا	٣٥٥٤	٣٥٥٤	٢٦٥٤	٢٧٥٩	٣٧٧	٩٣٥٤	٦٥٦	١٠٠
الوسطى	٣٥٥٨	٣٥٥٨	٣٩٥٦	١٩٥٢	٤٤٢	٩٩٥٨	١٥١	١٠٠
تل ابيب	٤٨٥٩	٤٨٥٩	١٧٥٧	٢٥٥٩	٥٥٣	٩٧٥٨	٢٥٢	١٠٠
القدس	٣٠٥٤	٣٠٥٤	١٥٥٣	٣٨٥٧	٤٥٩	٨٩٥٣	١٠٥٧	١٠٠
الجنوب	٣٣٥٦	٣٣٥٦	٣١٥٢	٢٤٥٢	٤٥٩	٨٨٥٨	١١٥٢	١٠٠
اسرائيل	٣٣٥٦	٣٣٥٦	٣١٥٢	٢٤٥٢	٤٥٩	٨٨٥٨	١١٥٢	١٠٠

الجدول رقم (١٨)
 معدل النمو السنوي لفئات السكان طبقا للمناطق
 من ٣٠ ايلول (سبتمبر) سنة ١٩٥٣ الى ٢٢ ايار (مايو) سنة ١٩٦١
 (نسبة مئوية)

من آسيا وافريقيه من اوروبه واميركه ولدوا باسرائيل

المنطقة	الزيادة الكلية	الزيادة الطبيعية	الهجرة	الزيادة الكلية	الزيادة الطبيعية	الهجرة	الزيادة الكلية	الزيادة الطبيعية	الهجرة
الشمال	٦١٣	٢٧٧ (-)	١٣٣ (-)	٤٢٤	١٧٧ (-)	٢٤٧	٦١٣	٢٧٧ (-)	٣٣٦
حيفا	٦١٦	٦١	٣	٤٤٤	١٣٣	٣١٢	٦١٦	٦١	٥٥٥
الوسطى	٧٤٤	٤٢٠	٨ (-)	١٣٢	١٨٨ (-)	٣١٢	٧٤٤	٤٢٠	٣٢٤
تل ابيب	٦١٦	١١١	١١١	٢٣٣	٢٣٣	٣٨٠	٦١٦	١١١	٥٠٥
القدس	٤٢٤	٩١ (-)	١٣٣ (-)	٢٣٣	١٣٣ (-)	١٠٠	٤٢٤	٩١ (-)	٣٣٣
الجنوب	٢٢٤	١١١	٨٠٤	١٣٢	٨٠٩	٣٢٣	٢٢٤	١١١	١١١
اسرائيل	٧١٣	١١١	٤٢٠	٤٢٤	١٣٣	٣١٢	٧١٣	١١١	٥٠٥

جميع السكان		غير اليهود		اليهود					
الهجرة	الزيادة	الهجرة	الزيادة	الهجرة	الزيادة				
الصافية	الطبيعية	الصافية	الطبيعية	الصافية	الطبيعية				
٢٠٩-	٣٠٣	٢٠٤	٢٠٩ (-)	٣٠٩	١٠٦	٢٠٢-	٢٠٧	٢٠٩	الشمال
٢٠٢	١٠٦	٣٠٨	٨٠٢	٣٠٦	١١٠٨	١٠٥	١٠٣	٢٠٨	حيفا
٢٠٤-	٢٠٢	٢٠٤	١٠١ (-)	٢٠٤	٢٠٩	٢٠٤-	١٠٩	٢٠٣	الوسطى
٢٠٥	١٠٣	٣٠٨	١٠٨ (-)	٢٠٢	٢٠٤-	٢٠٥	١٠٣	٣٠٨	تل ابيب
١٠-	٢٠٣	٢٠٤	١٠٢	٢٠-	٢٠٢	١٠-	٢٠٣	٢٠٤	القدس
٩٠٤	٣٠٦	١٣٠-	٢٠٣-	٢٠٤	٢٠٣	١٠٠٧	٢٠٦	١٤٠٣	الجنوب
١٠٦	٢٠-	٢٠٦	٢٠٥ (-)	٢٠٨	٢٠٣	١٠٩	١٠٨	٢٠٧	اسرائيل

(-) تعني هجرة الى خارج المنطقة او اسرايل

الجدول رقم (١٩)
عوامل الجذب للمناطق في الامة من ١٩٥٢ الى ١٩٦١

المنطقة	ولدا و باس ائيل	من او رونه وامير كه	من آسيه و افريقيه	يهود	غير يهود	الجموع
الشمال	-	-	=	-	-	-
حيفا	+ / =	=	-	=	+++	+
الوسطى	=	-	-	-	-	-
تل ابيب	+	+	+ / =	+	-	+
القدس	-	-	-	-	+ / =	-
الجنوب	+++	++	+++	+++	=	++

شرح الالامات

« الجذب »

« حيادي »
« دفع »

+ خفيف
++ متوسط
+++ قوي جدا
= خفيف
- متوسط

الجدول رقم (٢٠)

العلاقة بين الجنسين طبقا لفئات العمر والمناطق في ٢٢ ايار (مايو) ١٩٦٣
(عدد الرجال لكل الف امرأة)

المجموع	٦٥ فأكثر	٤٥ - ٦٤	١٥ - ٤٤	١٤ - صفر	
١٠٦٢	٨٩٨	١٠٨١	١٠٦٠	١٠٧٣	اليهود
١٠١٦	٨٥٧	١٠٤٣	٩٨٤	١٠٧١	الشمال
١٠٤١	٩٥٩	١٠٧٦	١٠١٨	١٠٦١	حيفا
١٠١١	٩٩٠	١٠٦٠	٩٥٣	١٠٥٥	الوسطى
١٠٢٢	٩٢٧	٩٤٥	١٠٣٤	١٠٦١	تل ابيب
١٠٦٧	١٠١٤	١١٣٩	١٠٥٨	١٠٦٠	القدس
١٠٢٨	٩٤٢	١٠٥٥	٩٩٧	١٠٦٣	الجنوب
١٠٤٨	١٠٣٩	٩٢٤	١٠٢٧	١٠٩٥	المجموع
١٠٣٠	٩٥٠	١٠٤٦	١٠٠٠	١٠٦٨	غير اليهود
					جميع السكان

الجدول رقم (٢١)

معدلات فائض الواليد طبقا للمناطق ١٩٦٣ - ١٩٧٥
(في كل الف نسمة في العام)

المنطقة	يهود	غير يهود	يهود	غير يهود	يهود	غير يهود
	١٩٧٥/١٩٧١	١٩٧٥/١٩٦٦	١٩٦٥/١٩٦٣			
المنطقة	يهود	غير يهود	يهود	غير يهود	يهود	غير يهود
الشمال	٢٠	٤٣	٢١	٣٩	٢٢	
حيفا	١٣	٣٤	١٢	٣٨	١١	
تل ابيب الوسطى	١٥	٣٦	١٤	٣٨	١٣	
القدس	١٨	٢٠	١٩	٢٠	٢٠	
الجنوب	٢٣	٤٠	٢٤	٤٠	٢٦	
اسرائيل	٢٨	٤٠	١٦	٣٨	١٦	

ملاحظة : التنبؤات قائمة على اساس الاحتمال الاول ، اي هجرة متوسطة .

الجدول رقم (٢٢)

الجدول رقم (٢٢)
تنبؤات تطور السكان في اسرائيل حسب المناطق حتى نهاية عام ١٩٧٥ (بالآلاف)

السكان في نهاية ١٩٧٥	الهجرة ١٩٧٥/٧١	الزيادة الطبيعية	السكان في نهاية ١٩٧٠	الهجرة ١٩٧٠/٦٦	الزيادة الطبيعية	السكان في نهاية ١٩٦٥	الهجرة ١٩٦٥/٦٣	الزيادة الطبيعية	تعداد السكان في ٦٢/١٢/٣١	المنطقة
٢٩٤٥	١٢٥	٢٢٠	٢٥٩٠	١٢٥	١٩٥	٢٢٧٠	٩٩	١٠٢	٢.٦٩	يهود
٤٣٥	-	٧٥	٢٦٠	-	٦٥	٢٩٥	-	٢٢	٢٦٢	غير يهود
٢٢٨٠	١٢٥	٢٠٥	٢٩٥٠	١٢٥	٢٦٠	٢٥٦٥	٩٩	١٢٢	٢٣٢٢	المجموع
٢٩٠	٨	٢٧	٢٥٥	٥	٢٥	٢٢٥	-	١٤	٢١١	اليهود

الافتراض الاول : هجرة متوسطة

اسرائيل بأكملها

الشمال

٢١٥	١٠ (-)	٤.	١٨٥	١٢ (-)	٢٧	١٦.	١٠ (-)	١٨	١٥٢
٥٠٥	٢ (-)	٦٦٧	٤٤.	٧ (-)	٦٢	٢٨٥	١٠ (-)	٢٢	٢٦٢

غير يهود
المجموع

٤٦٠	١٦	٢٩	٤١٠	١٦	٢٤	٢٧٠	١٨	١٢	٢٤٠
١٢٥	١٠	٢٠	٩٥	١١	١٤	٧٠	١١	٧	٥١
٥٨٥	٢٦	٤٩	٥٠٥	٢٧	٢٨	٤٤٠	٢٩	١٩	٢٩١

حيفا
يهود
غير يهود
المجموع

١٥٢٥	٥١	١٠٩	١٢٧٠	٥٩	٩١	١٢٢٠	٤٦	٤٧	١١٢٧
٦٠	١	٩	٥٠	٢	٨	٤٠	١ (-)	٥	٢٦
١٥٨٥	٥٢	١١٨	١٤٢٠	٦١	٩٩	١٢٦٠	٤٥	٥٢	١١٦٢

القدس
يهود
غير يهود
المجموع

٢٦٥	٧	٢٢	٢٣٥	٤	١١	٢١٠	١	١٢	١٩٧
٥	١ (-)	١	٥	١ (-)	١	٥	-	-	٥
٢٧٠	٦	٢٤	٢٤٠	٢	٢٢	٢١٥	١	١٢	٢٠٢

الجنوب
يهود
غير يهود
المجموع

٤٠٥	٤٢	٤٢	٢٢٠	٤١	٢٤	٢٤٥	٢٤	١٧	١٩٤
٢٠	-	٥	٢٥	-	٥	٢٠	-	٢	١٩
٤٢٥	٤٢	٤٧	٢٤٥	٤١	٢٩	٢٦٥	٢٤	١٩	٢١٢

غير يهود
المجموع

(تابع) الجدول رقم (٢٢)

السكان في نهاية ١٩٧٥	الهجرة	١٩٧٥/٦٦	الزيادة الطبيعية	السكان في نهاية ١٩٧٥	الهجرة	١٩٧٥/٦٦	الزيادة الطبيعية	السكان في نهاية ١٩٧٥	الهجرة	١٩٧٥/٧١	الزيادة الطبيعية	السكان في نهاية ١٩٧٥	الهجرة	١٩٧٥/٦٦	الزيادة الطبيعية	المنطقة	
٢٥٩٠	٢٥٠	٢٦٥	٢٩٧٥	٥٠٠	٢٠٥	٢٦٧٥	-	٢١٥	٢٤٦٠	-	١٩٠	٢٣٥	١٤ (-)	٢٤	٢٣٥	١٤ (-)	يهود
٤٢٥	-	٧٥	٢٦٠	-	٦٥	٤٢٥	-	٧٥	٢٦٠	-	١٥	١٨٥	١٢ (-)	٢٧	١٨٥	١٢ (-)	غير يهود
٤٠٢٥	٢٥٠	٢٤٠	٢٣٢٥	٥٠٠	٢٧٠	٢١١٠	-	٢٩٠	٢٨٢٠	-	٢٥٥	٤٢٠	٢٦ (-)	٦١	٢٨٢٠	٢٦ (-)	المجموع

الاقتراض الثالث : هجرة عالية

الاقتراض الثاني : لا هجرة على الاطلاق

اسرائيل بأكملها

٤٥٠	٦٢	٢٧	٢٥٠	١٠٠	٢٥	٢٤٥	١٤ (-)	٢٤	٢٣٥	١٤ (-)	٢٤	٢٣٥	١٤ (-)	٢٤	٢٣٥	١٤ (-)	يهود
٢١٥	١٠ (-)	٤٠	١٨٥	١٢ (-)	٢٧	٢١٥	١٠ (-)	٤٠	١٨٥	١٢ (-)	٢٧	١٨٥	١٢ (-)	٢٧	١٨٥	١٢ (-)	غير يهود
٢٦٥	٥٢	٧٧	٥٢٥	٨٨	٦٢	٤٦٠	٢٤ (-)	٦٤	٤٢٠	٢٦ (-)	٦١	٤٢٠	٢٦ (-)	٦١	٤٢٠	٢٦ (-)	المجموع

الشمال

حيفا

٥٠٥	٤٠	٢٠	٤٢٥	٤٠	٢٥	٤٢٥	٢	٢٨	٢٩٥	١	٢٤
١٢٥	١٠	٢٠	٩٥	١١	١٤	١٢٥	١١	٢٠	٩٥	١١	١٤
٦٢٠	٥٠	٥٠	٥٢٠	٥١	٢٩	٥٥٠	١٢	٤٨	٤٩٠	١٢	٢٨

يهود
غير يهود
الاجموع

الوسطى - تل ابيب

١٦٧٠	٩٨	١١٢	١٤٦٠	١٤٢	٩٧	١٤٢٥	٩	١٠٦	١٢٢٠	١٢	٨٨
٦٠	١	٩	٥٠	٢	٨	٦٠	١	٩	٥٠	٢	٨
١٧٢٠	٩٩	١٢١	١٥١٠	١٤٥	١٠٥	١٤٩٥	١٠	١١٥	١٢٧٠	١٤	٩٦

يهود
غير يهود
الاجموع

القدس

٢٠٥	١٩	٢٦	٢٦٠	٢٩	٢١	٢٤٠	٧ (-)	٢٢	٢٢٥	٦ (-)	٢١
٥	١ (-)	١	٥	١ (-)	١	٥	١ (-)	١	٥	١ (-)	١
٢١٠	١٨	٢٧	٢٦٥	٢٨	٢٢	٢٤٥	٨ (-)	٢٢	٢٢٠	٧ (-)	٢٢

يهود
غير يهود
الاجموع

الجنوب

٦٦٠	١٢٠	٦٠	٤٧٠	١٨٨	٢٧	٢٢٠	١٠	٢٥	٢٨٥	٧	٢٢
٢٠	-	٥	٢٥	-	٥	٢٠	-	٥	٢٥	-	٥
٦٩٠	١٢٠	٦٥	٤٩٥	١٨٨	٤٢	٢٦٠	١٠	٤٠	٢١٠	٧	٢٨

يهود
غير يهود
الاجموع

B. = Bereichskoeffizient

110	82	87	73	100	00	88	الشمال
80	124	111	223	77	81	83	جنيف
77	80	80	103	76	93	83	تل ابيب الوسطى
70	77	70	-	74	76	81	القدس
311	209	231	89	329	241	26.	الجنوب
100	100	100	100	100	100	100	اسرائيل

النسبي مقارنة بالتوسط في الدولة .

ملاحظة : ال Bereichskoeffizient تعطي النمو

- B = 100
 - B > 100
 - B < 100
 - B < 0 Absoluter Ruckgang
- متوسط النمو في الدولة (اسرائيل)
 اعلن من متوسط النمو في الدولة
 اقل من متوسط النمو في الدولة
 الانخفاض المطلق

الجدول رقم (٢٤)

تقسيم السكان في الماضي (١٩٤٨ - ١٩٦٢) وتنبؤات السكان في المستقبل حتى عام ١٩٧٥ مع مقارنتها بخطت توزيع السكان

التنبؤات	نهاية السنة	المنطقة
الاحتمال الاول ١٩٧٥	١٩٦٥	١٩٦٢
١٩٧٠	١٩٥٦	١٩٥١
	١٩٤٨	

جميع السكان

٢٣٨٠	٢٩٥٠	٢٥٦٥	٢٣٣٢	١٨٧٢	١٥٧٨	٨٧٣	اسرائيل بالآلاف
١٠٠٠	١٠٠٠	١٠٠٠	١٠٠٠	١٠٠٠	١٠٠٠	١٠٠٠	% (نسبة في الالف)
١٤٩	١٤٩	١٥٠	١٥٦	١٧١	١٦٦	١٦٥	% الشمال
١٧٣	١٧١	١٧١	١٦٨	١٥٩	١٨٠	٢٠٠	% حيفا
٤٦٩	٤٨٢	٤٩٢	٤٩٨	٥١٨	٥١٧	٤٩١	% الوسطى

السكان اليهود

اسرائيل بالالاف	٢٤٦٠	٢٦٧٥	٢٩٧٥	٣٥٩٠	٣٠٠٠	٣٤٨٠
% (نسبة في الالف)	١٠٠٠	١٠٠٠	١٠٠٠	١٠٠٠	١٠٠٠	١٠٠٠
الشمال %	٩٦	٩٢	١١٨	١٢٥	١٢٠	١٢٠
حيفا %	١٦٠	١٥٩	١٤٦	١٤١	١٥٣	١٥٢
الوسطى %	٥٣٧	٥٣٦	٤٩١	٤٦٥	٥٠٦	٤٨٦
القدس %	٩١	٩٠	٨٧	٨٥	٨٧	٨٦
الجنوب %	١١٦	١٢٣	١٥٨	١٨٤	١٣٤	١٥٦
غير مدرجة						

المصادر : الارقام الخاصة بالفترة من ١٩٤٨ الى ١٩٦٢ مأخوذة من مكتب الاحصاءات المركزي . خطة توزيع السكان لعام ١٩٥١ (٢٦٥) مليون نسمة) من كتاب Physical Planning in Israel الذي الفه Arieh Sharon . خطة توزيع السكان لعام ١٩٦١ (٣٣٦٠) مليون نسمة) من ادارة التخطيط بوزارة الداخلية الاسرائيلية وكذلك بالنسبة لخطة ١٩٦٣ (٤ ملايين نسمة) .

الجدول رقم (٢٥)

تنبؤات الهجرة طبقا للمناطق والفئات السكانية

١٩٧٥/١٩٦١

(بالآلاف)

الجنوب	القدس	تل ابيب الوسطى	حيفا	الشمال	اسرائيل	المنطقة
١٥٧	١٨	١٤٢	٨٤	٤	٤٥٠	اسرائيل
٣	—	١	١	٥	—	ولداوا باسراييل
٨٣	٧	٩٠	٣٠	١٥	٢٢٥	من اوروبه واميركه
٧١	١١	٥١	١٩	٢٨	١٨٠	من آسيه وافريقيه

الاحتمال ١ : هجرة متوسطة

غير يهود

الاحتمال ٢ : لا هجرة على الاطلاق ابتداء من ١٩٦٦

٣٤	٣٤	١٥٥	٣٧	٥٤	٥٧	٥	٠	٠	٠
٣٤	٣٧	٧٠	٧	٢	٢	٢	٢	١	٢
٣٤	٨	٨٥	٤	١٣	٣٦	١٩	٢	٠	٠
٣٤	٣٤	٠	٣٤	٣٤	٠	٠	٠	٠	٠

غير يهود

الاحتمال ٣ : هجرة عالية

٣٧٢	١٦٣	١٠٠٥	١٢٠	٣٠٠	٥٠	٠	٠	٠	٠
٣٧٢	١٦٣	٧٢٠	٦١	٢٤٥	٣٥	٣٥	٣٥	٣٥	٣٥
٣٧٢	١٦٣	٧٢٠	٦١	٢٤٥	٣٥	٣٥	٣٥	٣٥	٣٥
٣٧٢	١٦٣	٧٢٠	٦١	٢٤٥	٣٥	٣٥	٣٥	٣٥	٣٥

ولادوا باسرائيل

من اوروبه واميركه

من آسيه وافريقيه

غير يهود

نهاية 1975 - والاحتمال رقم 1

اسرائيل	100	100	100	100	100	100	اسرائيل
ولدا باسرايل	45	61	51	41	28	45	ولدا باسرايل
من اوروبه واميركه	22	14	21	24	12	22	من اوروبه واميركه
من آسيه وافريقيه	20	23	19	13	18	20	من آسيه وافريقيه
غير يهود	13	2	3	22	42	13	غير يهود

نهاية 1975 - الاحتمال رقم 2

اسرائيل	100	100	100	100	100	100	اسرائيل
ولدا باسرايل	47	66	54	42	29	47	ولدا باسرايل
من اوروبه واميركه	20	12	24	24	9	20	من اوروبه واميركه
من آسيه وافريقيه	19	20	18	11	15	19	من آسيه وافريقيه
غير يهود	14	2	3	23	47	14	غير يهود

نهاية 1975 - الاحتمال رقم 3

اسرائيل	100	100	100	100	100	100	اسرائيل
ولدا باسرايل	39	57	47	40	22	39	ولدا باسرايل
من اوروبه واميركه	31	20	22	27	29	31	من اوروبه واميركه
من آسيه وافريقيه	19	21	18	13	17	19	من آسيه وافريقيه
غير يهود	11	2	3	20	32	11	غير يهود

الجدول رقم (٢٧)

تنبؤات السكان طبقا للمناطق وفئات الاعمار من
٢٢ ايار (مايو) سنة ١٩٦١ الى نهاية ١٩٧٥

الجنوب	القدس	تل ابيب	حيفا	الشمال	اسرائيل	فئة العمر
١٧٤	١٩٢	١١٠٧	٣٧٠	٢٣٧	٢١٨٠	١٩٦١/٥/٢٢
٧٨	٧٠	٣٧٠	١٢٤	١٤٥	٧٨٧	المجموع
٩١	١١١	٦٧٧	٢٢٣	١٧٨	١٢٨١	١٤ - صفر
٥	١١	٦٠	٢٣	١٤	١١٣	١٥ - ٦٤
						٦٥ فاكثر

نهاية ١٩٧٥ - الاحتمال رقم ١

٤٣٥	٢٧.	١٥٨٥	٥٨٥	٥٠٥	٣٣٨.	المجموع
١٤٥	٨.	٤٨.	١٨.	٢٠.	١٠٨٥	صفر - ١٤
٢٨.	١٧.	٩٦٥	٢٥.	٢٨.	٢٠٤٥	٦٤ - ١٥
١٠٠	٢.	١٤.	٥٥	٢٥	٢٥.	٦٥ فاكثر
٣٦.	٢٤٥	١٤٩٥	٥٥.	٤٦.	٣١١.	نهاية ١٩٧٥ - الاحتمال رقم ٢
١٢.	٧٥	٤٥٥	١٧.	١٨٥	١٠٠٥	المجموع
٢٣.	١٥٥	٩١.	٣٣.	٢٥.	١٨٧.	صفر - ١٤
١.	٢.	١٣.	٥.	٢٥	٢٣٥	٦٤ - ١٥
٦٩.	٣١.	١٧٣.	٦٣.	٦٦٥	٤٠٢٥	٦٥ فاكثر
٢١٥	٩.	٥٢.	١٩.	٢٤٥	١٢٦.	المجموع
٤٦٥	١٩٥	١٠٤.	٣٧٥	٣٩٥	٢٤٧.	صفر - ١٤
١.	٢٥	١٧.	٦٥	٢٥	٢٩٥	٦٤ - ١٥

الملاحق

ملحق رقم ١
تعداد اليهود في العالم وفي فلسطين (بالآلاف)
(حسب احصاءات المصادر اليهودية)
١٨٥٠ - ١٩٦٤

السنة	المجموع	العدد	النسبة المئوية
١٨٥٠	٤٨٠٠	-	-
١٨٨٢	٧٧٠٠	٢٤ر٣	٣ر٣-
١٨٩٠	-	٤٧ر٣	-
١٩٠٠	١٠٧٠٠	٥٠ر٣	٥ر٣-
١٩١٤	١٣٥٠٠	٨٥ر٣	٦ر٣-
١٨/١٩١٦	-	٥٦ر٧	-
٢٣/١٩٢٢	-	٨٣ر٨	-
١٩٢٥	١٤٨٠٠	١٢٢ر٣	٨ر٣-
١٩٣١	-	١٧٤ر٦	-
١٩٣٥	-	٣٥٥ر٢	-
١٩٤٠	١٦٧٠٠	٤٦٧ر٥	٨ر٢
١٩٤٥	١١٠٠٠	٥٦٣ر٨	٥ر١
١٩٤٧	١١٢٧٠	٦٣٠ر٣	٦ر٥
١٩٤٨	١١٣٠٠	٦٤٩ر٦	٧ر٥
١٩٥١	١١٥٣٣	١٤٠٤ر٤	٢ر١٢
١٩٥٤	١١٨٦٧	١٥٢٦ر٣	٩ر١٢
١٩٥٧	١٢٠٣٥	١٧٦٢ر٧	٦ر١٤
١٩٦١	١٢٨٦٦	١٩٣٢ر٤	٥ر١
١٩٦٢	١٣٠١٨	٢٠٦٨ر٩	٩ر١٥
١٩٦٣	١٣١٢١	٢١٥٥ر٦	٤ر١٦
١٩٦٤	١٣٢٢٥	٢٢٣٩ر٢	٩ر١٦

ملحق رقم ٢

السكان طبقا لفئات السكانية (الارقام بالآلاف)
١٩٦٥ - ١٩٤٨

السكان	تعداد السكان في نهاية السنة				
	غير اليهود	اليهود	مجموع السكان	السنة	
غير اليهود	اليهود	مسيحيون	مسلمون	مجموع	السنة
		دروز	وآخرون	المجموع	
					عدد السكان على اساس احصاء ١٩٤٨/١/٨

-	-	-	-	-	١٥٦-	٧١٦٧	٨٧٢٥٧	٤٨/١/٨
-	٦٧١٥٩	-	-	-	-	٧٥٨٥٧	-	١٩٤٨
١٥٨٥٨	٩٠.١٥٩	١٠.٥٩٥	١٤٥	٢٤٤	١٦٠.١٢٩	١٠.١٢٩	١١٧٢٥٩	١٩٤٩
١٦٢٥٨	١١٠.٢٥٨	١٢٦٦٥٨	١٥٥	٣٦٥	١٦٧٥١	١٢.٠٢٥	١٢٧.٥١	١٩٥٠
١٧.٥٢	١٢٢٤٥٢	١٤٩٤٥٢	١٥٥	٢٩٥	١٧٢٥٤	١٤.٤٥٢	١٥٧٧٥٨	١٩٥١
١٧٦٥٤	١٤٢٩٥٨	١٦.٦٥٢	١٦١	٤٠٤	١٧٩٥٢	١٤٥.٥٢	١٦٢٩٥٥	١٩٥٢
١٨٢٥٦	١٤٦٧٥٧	١٦٥.٥٢	١٦٨	٤١٤	١٨٥٥٨	١٤٨٣٥٦	١٦٦٩٥٤	١٩٥٣
١٨٨٥٨	١٥٠.٥٧	١٦٨٩٥٥	١٨٥	٤٢٥	١٩١٥٨	١٥٢٦٥	١٧١٧٥٨	١٩٥٤
١٩٥١	١٥٥٥٢	١٧٥.٥٤	١٩٥	٤٢٥٢	١٩٨٥٦	١٥٩.٥٥	١٧٨٩٥١	١٩٥٥

٢٠٢٥	١٦٦٦٤	١٨٦٨٤	١٩٥٨	٤٢٧	١٤١٢٤	٢٠٤٥٩	١٦٦٧٥٥	١٨٧٢٤	١٩٥٦
٢٠٩٥٢	١٧١٢٥٢	١٩٢٠٥٥	٢٠٥٥	٤٥٥٨	١٤٦٥٩	٢١٢٥٢	١٧٦٢٥٨	١٩٧٦٥	١٩٥٧
٢١٧٥٤	١٧٨١٥٧	٢١٠٠٥١	٢١٥٤	٤٧٥٢	١٥٢٥٨	٢٢١٥٥	١٨١٠٥٢	٢٠٢١٥٧	١٩٥٨
٢٢٥٥٩	١٨٢٦٥٢	٢٠٦٢٥١	٢٢٥٢	٤٨٥٢	١٥٩٥٢	٢٢٩٥٩	١٨٥٨٥٨	٢٠٨٨٥٧	١٩٥٩
٢٢٤٥٤	١٨٨٢٥٦	٢١١١٧٥	٢٢٥٢	٤٩٥٦	١٦٦٥٢	٢٢٩٥١	١٩١١٥٢	٢١٥٠٥٤	١٩٦٠

عدد السكان على اساس احصاء ١٩٦١/٥/٢٢

-	-	-	-	-	-	-	-	٢١٨٢٥٢	١٩٦١/٥/٢٢
-	-	٢١٨٩٥٦	-	-	-	-	-	٢٢٢٥٥٨	١٩٦١
-	-	٢٢٨٩٥٧	-	-	-	-	-	٢٢٢٤٥٤	١٩٦٢
-	-	٢٢٨٠٥٢	-	-	-	-	-	٢٤٢٦٥	١٩٦٣
-	-	٢٤٨٠٥٧	-	-	-	-	-	٢٥٢١٥٧	١٩٦٤
-	-	٢٥٦٦٥٨	-	-	-	-	-	٢٦٠٦٥٢	١٩٦٥

عدد السكان على اساس احصاء ١٩٦١/٥/٢٢

-	-	-	٢٥٥٨	٥٠٥٥	١٧٠٥٨	٢٤٧٥١	١٩٢٢٤	٢١٧٩٥٥	١٩٦١/٥/٢٢
٢٤٧٥٩	١٩٤٢٥	٢١٨٩٥٩	٢٦٥٢	٥١٥٢	١٧٤٥٩	٢٥٢٥٥	١٩٨١٥٧	٢٢٢٤٥٢	١٩٦١
٢٥٧٥٧	٢٠٢٠٥٥	٢٢٨٨٥٢	٢٧٥٢	٥٢٥٦	١٨٢٥	٢٦٢٥٩	٢٠٦٨٥٩	٢٢٢٢١٥٨	١٩٦٢
٢٦٨٥٤	٢١١١٥٢	٢٢٧٩٥٧	٢٨٥٥	٥٢٥٩	١٩٢٥٢	٢٧٤٥٥	٢١٥٥٥٦	٢٤٢٠٥١	١٩٦٣
٢٨٠٥٤	٢١٩٧٥١	٢٤٧٧٥٥	٢٨٥٦	٥٥٥٥	٢٠٢٥٢	٢٨٦٥٤	٢٢٢٩٥٢	٢٥٢٥٥٦	١٩٦٤
٢٩٢٥٨	٢٢٦٩٥٨	٢٥٦٢٥٦	٢٩٥٨	٥٧٥١	٢١٢٥٤	٢٩٩٥٢	٢٢٩٩٥١	٢٥٩٨٥٤	١٩٦٥

ملحق رقم ٣

مصادر الزيادة في السكان (بالآلاف)

١٩٦٥ - ١٩٤٨

صافي الزيادة الكلية	معدل الزيادة السنوي	السكان في نهاية الفترة	الزيادة الكلية	صافي الهجرة	الزيادة الطبيعية	السكان في بداية الفترة	الفترة
(٤) : (٣)	(١) : (٤)	(٤) + (١)	(٣) + (٢)	(٣)	(٢)	(١)	

اليهود

٦٥٥٩	٧٥٤	٢٢٩٩٩٩	١٦٤٩٥٥	١٠٨٦٥٧	٥٦٢٥٨	٦٤٩٩٦	١٩٦٥-١٩٤٨
٨٨٥٣	٢٣٥٧	١٤٠٤٥٤	٧٥٤٥٨	٦٦٦٥٤	٨٨٥٤	٦٤٩٩٦	٥١-١٩٤٨
١٦٥٦	٢٥٨	١٥٢٦٦-	١٢١٥٦	٢٠٥٢	١٠١٥٤	١٤٠٤٥٤	٥٤-١٩٥٢
٥٧٥٥	٤٥٩	١٧٦٢٥٨	٢٣٦٥٨	١٣٦٥١	١٠٠٥٧	١٥٢٦٦-	٥٧-١٩٥٥
٢١٥٦	٢٥٨	١٩١١٥٢	١٤٨٥٤	٤٦٥٩	١٠١٥٥	١٧٦٢٥٨	٦٠-١٩٥٨

١٠٩١	٤١	٢٢٣٩٠٢	٣٢٨٠٠	١٩٤٠	+	١٣٤٠	١٩١١٠٢	٦٤-١٩٦١
٥٣٦	٣٧	١٩٨١٠٧	٧٠٠٥	٣٧٠٨	+	٣٢٧	١٩١١٠٢	١٩٦١
٦٣١	٤٤	٢٠٦٨٠٩	٨٧-٢	٥٥٠	+	٣٢٠٢	١٩٨١٠٧	١٩٦٢
٦١١	٤٢	٢١٥٥٠٦	٨٦٠٧	٥٣٠	+	٣٣٠٧	٢٠٦٨٠٩	١٩٦٣
٥٧٧	٣٩	٢٢٣٩٠٢	٨٣٦	٤٨٠٢	+	٣٥٤	٢١٥٥٠٦	١٩٦٤
٣٨٦	٢٧	٢٢٩٩٠١	٥٩٠٩	٢٣٠١	+	٣٦٨	٢٢٣٩٠٢	١٩٦٥

فئة اليهود

١٠٩١	٤١	٢٩٩٠٣	١٣٩٠٣	١٠٣	+	١٣٣٩	١٦٠٠	١٩٦٥-١٩٥٠
١٤٠٩	١٠٤	١٧٣٠٤	١٣٠٤	٢٠	+	١١٠٤	١٦٠٠	٥١-١٩٥٠
١٠١	٣٤	١٩١٠٨	١٨٠٤	٠٠٢	+	١٨٠٢	١٧٣٠٤	٥٤-١٩٥٢
٠٠٩	٣٥	٢١٣٠٢	٢١٠٤	٠٠٢	+	٢١٠٢	١٩١٠٨	٥٧-١٩٥٥
٠٠٤	٠٠	٢٣٩٠٢	٢٦٠٠	٠٠٠	+	٢٦٠١	٢١٣٠٢	٦٠-١٩٥٨
٢٠١	٤٢	٢٨٦٠٤	٤٣٠١	٠٠٠	+	٤٤٠	٢٤٣٠٣	٦٤-١٩٦١
٣٠٣	٣٨	٢٥٢٠٥	٩٠٢	٠٠٢	+	٩٠٥	٢٤٣٠٣	١٩٦١
١٠٠	١٠٤	٢٦٢٠٩	١٠٠٤	٠٠٠	+	١٠٠٥	٢٥٢٠٥	١٩٦٢
١٠٧	٤٤	٢٧٤٠٥	١١٠٦	٠٠٢	+	١١٠٤	٢٦٢٠٩	١٩٦٣
٥٠٩	٤٢	٢٨٦٠٤	١١٠٩	٠٠٧	+	١٢٠٦	٢٧٤٠٥	١٩٦٤
٠٠٨	٤٥	٢٩٩٠٣	١٢٠٩	٠٠٠	+	١٣٠	٢٨٦٠٤	١٩٦٥

ملحق رقم ٤

السكان طبقا للمناطق والبراكز (التابعة لكل منطفة)
١٩٤٨ - ١٩٦٥

نسبة مئوية		الاعداد بالآلاف		المناطق والبراكز	
١٩٦٥	١٩٦٤	١٩٦١	١٩٤٨	١٩٦٥	١٩٦٤
١٠٠٠ -	١٠٠٠ -	١٠٠٠ -	١٠٠٠ -	٢٥٩٨٤	٢٥٢٥٦
٨٥٥	٨٦٦	٨٧٨	١٠٠٢	٢٢١٠٢	٢١٦٠٣
١٥٥٧	١٥٥٧	١٥٥٥	١٦٠٨	٤٠٧٠٦	٣٩٧٠ -
٢٠١	٢٠١	٢٠١	١٠٢	٥٣٥٥	٥٣٠١
١٥٨	١٥٩	٢٠٢	٢٠٣	٤٧٠٣	٤٣٠٤
٥٧	٥٥	٦٠٩	٦٠٩	١٤٨٠٣	١٢٠٠١
٦٠١	٦٠١	٦٠٩	٦٠٤	١٥٨٥٥	١٢٨٠١
				١٥٢٠٢	١٢٨٠١
				١٥٨٥٥	١٢٨٠١
				١٥٨٥٥	١٢٨٠١

الاجموع الكلي للسكان

منطقة القدس (مجموع)

المنطقة الشمالية (مجموع)

مركز زفات (صغد)

مركز طبريه او كينيريت

مركز يوزايل

مركز عكا

ملحق رقم ٥
السكان اليهود وغير اليهود طبقا للمناطق والبراك
١٩٦٥ - ١٩٤٨

نسبة مئوية		الاعداد بالاعلاف	
١٩٦٥	١٩٦٤	١٩٦٥	١٩٦٤
١٩٦١	١٩٤٨	١٩٦١	١٩٤٨

السكان اليهود

١٠٠ -		١٠٠ -		٢٢٩٩٠١		٢٢٢٩٠٢		١٩٢٢٠٢		٢١٦٠٧	
١٠٠	١٠٠	١٠٠	١٠٠	٢٢٩٩٠١	٢٢٢٩٠٢	١٩٢٢٠٢	٢١٦٠٧	المجموع الكلي للسكان اليهود	١٠٠	١٠٠	١٠٠

منطقة القدس (مجموع)

١٠٠٢	١٠٠٤	١٠٠٠	٧٠٦	٢٣٥٠٢	٢٣٢٠٢	١٩٤٠٢	٥٢٠٤	المنطقة الشمالية (مجموع)
٢٠٢	٢٠٢	٢٠٢	١٠٢	٥٠٠١	٤٩٠٩	٤٢٠٦	٨٠٩	مركز زفات (صفد)
١٠٦	١٠٧	١٠٨	٢٠١	٣٧٠٨	٣٨٠٢	٢٥٠٤	١٤٠٤	مركز طبرية او كينيريت
٢٠٧	٢٠٨	٢٠٤	٢٠٤	٨٤٠٢	٨٢٠٨	٦٦٠٦	٢٤٠١	مركز يزرانيل
٢٠٧	٢٠٧	٢٠٦	-	٦٢٠١	٦١٠٢	٤٩٠٧	٦٠	مركز عكا

منطقة حيفا (مجموع)

١٦٠١	١٦٠١	١٦٠٧	٢١٠١	٣٦٨٠٨	٣٦١٠٥	٢٢٢٠٢	١٤٧٠٧
------	------	------	------	-------	-------	-------	-------

1201	1201	1202	1201	21001	28905	20701	11604	مركز حيفا
202	202	202	202	7209	7200	6407	2102	مركز هاديرا
1901	1901	1907	1002	44000	42801	28001	10602	المنطقة الوسطى (مجموع)
402	402	402	208	9900	9702	8001	2605	مركز شارون
607	607	608	601	10208	14902	12108	4009	مركز بتاح تكفا
200	201	202	200	6909	6902	6209	108	مركز الرملة
05	05	02	406	11608	11204	9902	2200	مركز رحوبوت

2402	2402	2009	4202	78707	76808	69206	20201	منطقة تل ابيب (مجموع)
1009	1002	800	00	20008	23608	10002	600	المنطقة الجنوبية (مجموع)
02	05	209	07	12000	11207	7604	408	مركز عسقلان
05	06	02	02	12008	12401	7809	102	مركز بئر السبع

السكان غير اليهود

1000	1000	1000	1000	29902	28604	24702	10600	المجموع الكلي لغير اليهود
101	101	107	108	407	406	402	209	منطقة القدس (مجموع)
076	070	070	0801	19202	16407	14208	9006	المنطقة الشمالية
01	02	02	02	204	202	200	109	مركز زفات (صفد)

ملحق رقم ٦

ملحق رقم ٦

كثافة السكان في الكيلومتر المربع طبقاً للمناطق والمراكز

١٩٤٨ - ١٩٦٥

الكثافة في الكيلومتر المربع				المساحة	
الناطق والمراكز	١٩٤٨	١٩٦١	١٩٥٥	١٩٤٨	بالكيلومترات المربعة
١٢٨٥	١٩٦٤	١٩٦١	١٩٥٥	١٩٤٨	٢٠٢٥٥
١٢٨٥٣	١٢٤٥٧	١٠٧٥٦	٨٨٥٥	٤٣٥١	المجموع الكلي
٣٩٧٥٢	٣٨٨٥٣	٣٤٤٤٥	٣٣١٥١	١٥٩٥٥	منطقة القدس
١٢٢٥٦	١١٩٥٤	١٠١٥٤	٨٧٥٧	٤٤٤٥٢	المنطقة الشمالية
٧٩٥٨	٧٩٥١	٦٧٥٩	٤٩٥٧	٢٦٥٤	مركز زفات (صفد)
٩٠٥٨	٩٠٥٩	٨٣٥١	٧٨٥٠	٣٨٥٢	مركز طبرية او كينيريت
١٢٣٥٩	١٢٠٥٦	١٠٠٥٤	٩٦٥٢	٥٠٥٣	مركز يزرأئيل
١٦٩٥٤	١٦٢٥٦	١٣٦٥٨	١١٠٥٨	٥٩٥٦	مركز عكا

٥٠٠١٠١	٤٨٩٠٦	٤٣٣٠٦	٤١٣٠١	٢٠٩٠٢	٨٥٤	منطقة جيفا
١١٢٤٥	١٠٩٩٠٢	٩٧٦٠٠	١٦٥٨٥	٤٥٢٠٤	٢٨٣	مركز جيفا
١٩٢٠١	١٨٧٥٥	١٦٤٠٨	١٢٧٠٦	٨٨٠٦	٥٧١	مركز هاديرا

٢٨٠٠٩	٣٧٠٠٣	٣٢٧٠٨	٢٦٣٥٥	١٠٠٠٤	١٢٤٢	المنطقة الوسطى
٣٤٧٠١	٣٣٨٠٤	٢٩٤٠٧	٢٤٨٠٨	١٠٨٠٢	٣٤٨	مركز شارون
٥٦٢٠٧	٥٤٥٠٣	٤٨٠٠٦	٤٥٥٠١	١٧٥٠٦	٢٨٤	مركز بتاح تكفا
٢٤١٠٣	٢٣٨٠٧	٢١٨٠٩	١٦٤٠٥	١٤٤٠٤	٣١٢	مركز الرملة
٣٩٣٠١	٣٧٨٠٥	٣٣٤٠٦	٢٥٩٠١	١٠٩٠٨	٢٩٨	مركز رحوبوت

٤٦٧٥٠٧	٤٥٦٣٠٣	٤١١٣٥٥	٣٤٦٤٠٤	١٨٣٤٠٠	١٧٠	منطقة تل ابيب
١٩٤٠٤	١٨٠٠٣	١٢٠٠٣	٦٠٠٩	١٥٠٠٥	١٤١٠٧	المنطقة الجنوبية
٩٤٠٦١	٨٨٠٨	٦٠٠٣	٣٩٠٣	٥٠٨	١٢٧٢	مركز عسقلان
١٢٠٠	١١٠٠٣	٧٠٠٦	٤٠٠٢	١٠٠١	١٢٨٣٥	مركز بئر السبع

ملحق رقم ٧

توزيع السكان والمستعمرات طبقا للمناطق والمراكز والمناطق الطبيعية (بالآلاف)
١٩٦٥/١١/٣١

السكان	مجوع السكان		يهود		غير يهود		المناطق الطبيعية والمراكز		
	السكان	المستعمرات	السكان	المستعمرات	السكان	المستعمرات			
٢٩٩٣	(٤٣)	١١١	٢٢٩٩	١	٧٧١	٢٥٩٨	٤	٨٧٥	المجموع الكلي
٤٧		٥	٢١٦	٦	٥٧	٢٢١	٢	٦١	منطقة القدس
٤٦		٤	١٩٨	٦	٢٦	٢٠٣	١	٢٩	جبال يهوذا
١٠		١	١٨	-	٣١	١٨	١	٣٢	تلال يهوذا
١٧٢٣	(٢١١)	٦٧	٢٣٥	٢	٢٣١	٤٠٧	٦	٢٩٦	المنطقة الشمالية
٣٤		٤	٥٠	١	٥٥	٥٣	٥	٥٩	مركز زفات (صفد)
٢٤		٣	١٨	٩	٢٣	٢١	٣	٢٦	؛ اعلى الجليل الشرقي (
١		١	٧	٧	٨	٨	٧	٩	منطقة هازور
-		-	٢٣	٥	٢٤	٢٣	٥	٢٤	(حوض الحوله)

٩٥٥	(٢)	٣	٣٧٧٨	٤١	٤٧٧٣	٤٤	مركز طبريه او كينيريت
١٥١	(١)	-	٣١١٦	٢٠	٣٢٧٧	٢٠	(كينروت)
٨٥٤	(١)	٣	٦٥٢	٢١	١٤١٦	٢٤	(الجليل الشرقي الاسفل)
٦٤٤	(١٤)	٢٢	٨٤٢٢	٨٨	١٤٨٥٣	١١٠	مركز يزرئيل
-		-	١٨٥٩	٢٠	١٨٥٩	٢٠	(حوض بيت شعان)
٥٥-		١	٥٣	١٠	٥٩	١١	(وادي هارود)
٢٥١		٥	١٥	٤	٣٦	٩	(سهل كوخاف)
١٥٥		٣	٣٥٥	٤٠-	٣٧٥	٤٣	(حوض يزرئيل)
-		-	٣٥٣	٧	٣٥٣	٧	(سهل ميناش)
٥٩٥٩	(١٤)	١٣	١٩٥٧	٧	٧٩٦٦	٢٠	(جبال الناصرة)
٩٥٥٤	(٥)	٣٨	٦٣٥١	٤٧	١٥٨٥٥	٨٣	مركز عكا
٥٦٥٦	(٤)	١٧	١٥	٤	٥٨٥١	٢١	(الجليل الغربي الاسفل)
٢٠٥١	(١)	١٥	٨٥٤	١٩	٢٨٥٥	٣٣	(الجليل الغربي الاعلى)
١٨٥٧		٦	٥٣٥٢	٢٤	٧١٥٩	٢٩	(سهل عكا)

منطقة حيفا

٥٩٥١	(٣)	٢٥	٣٦٨٥٨	٧٥	٤٢٧٥٩	٩٩	مركز حيفا
٢٢٥٣	(٣)	٥	٢٩٥٥٩	٢١	٣١٨٥٢	٢٥	(منطقة حيفا)
٢٢٥٣	(٣)	٥	٢٩٥٥٩	٢١	٣١٨٥٢	٢٥	مركز هاديرا
٣٦٥٨		٢٠	٧٢٥٩	٥٤	١٠٩٥٧	٧٤	

(تابع) ملحق رقم ٧

٢٥٥	٢	٥٥٨	١٣	٨٥٣	١٥	(ساحل الكرمل)
٢٠٢	١	٦٨٨	٩	٧٥	١٠	(منطقة زخرون ياعكوف)
٢٢٥٩	١٤	٦٠٦	٤	٢٣٥	١٨	(جبل الاسكندر)
١١٥٢	٣	٥٩٧	٢٨	٧٠٩	٣١	(منطقة هاديرا)
٣٣٠	١٣	٤٤٠	٢١٨	٤٧٣	٢٢٩	المنطقة الوسطى
١٢٥٢	٧	٩٩٥	٧٩	١٢٠٨	٨٦	مرکز شارون
١٢٥٢	٧	٩٩٥	٧٩	١٢٠٨	٨٦	(شارون)
٦٠٢	٣	١٥٣٨	٤٧	١٥٩٨	٥٠	مرکز بتاح تكفا
١٥٩	١	٥٠٧	٢٣	٥٢٦	٢٤	(شارون الجنوبي)
١٥٩	٢	١٠٣١	٢٤	١٠٧٢	٢٦	(منطقة بتاح تكفا)
١٥٩	٣	٦٩٩	٤٦	٧٥٣	٤٧	مرکز الرمله
١٥٩	٣	٦٩٩	٤٦	٧٥٣	٤٧	(منطقة اللد)
١٥٩	٣	٦٩٩	٤٦	٧٥٣	٤٧	مرکز رحوبوت
١٥٩	٣	٦٩٩	٤٦	٧٥٣	٤٧	(منطقة رحوبوت)
١٥٩	٣	٦٩٩	٤٦	٧٥٣	٤٧	(منطقة ريشون لتزيون)
١٥٩	٣	٦٩٩	٤٦	٧٥٣	٤٧	

٧٠٢	١	٧٨٧٥٧	١٧	٧٩٤٠٩	١٧	منطقة تل ابيب
٧٠٢	١	٧٨٧٥٧	١٧	٧٩٤٠٩	١٧	(منطقة تل ابيب)
٢٣-	-	٢٥٠٠٨	١٧٣	٢٧٣٠٨	١٧٣	المنطقة الجنوبية
٤-	-	١٢٠٠٠	٩٥	١٢٠٠٤	٩٥	مركز غنقلاق
١-	-	٢٢٠٨	٤٢	٢٢٠٩	٤٢	(منطقة ملهاكس)
١-	-	٢٢٠٣	٢٢	٢٢٠٤	٢٢	(منطقة لاخيش)
١-	-	٧٤٠٩	٣١	٧٥٠١	٣١	(منطقة عسقلان)
٢٢٠٦	(١٩)	١٣٠٠٨	٧٨	١٥٣٠٤	٧٨	مركز بئر السبع
-	-	١٣٠١	٣٠	١٣٠١	٣٠	(منطقة جيرار)
-	-	١٤٠٧	٢٤	١٤٠٧	٢٤	(منطقة بيزور)
٢٢٠٤	(١٩)	٦٧٠٤	٧	٨٩٠٨	٧	(منطقة بئر السبع)
١-	-	١٠٠١	٦	١٠٠٣	٦	(البحر الميت وعرافا)
-	-	٢٥٠٥	١١	٢٥٠٥	١١	(جبال النقيب)

ملحوظة : القبائل البدوية غير مدرجة في عدد المستعمرات ، ولكن عددها مدرج داخل اقواس .

ملحق رقم ٨
تعداد السكان وتعداد المستعمرات طبقاً لحجم المستعمرة
١٩٤٨ - ١٩٦٥

نسبة مئوية	١٩٦٥/١١/٢١		١٩٦٤/١١/٢١		١٩٦٥/١١/٢١		١٩٦٤/١١/٢١		١٩٥٢/١١/٢١		حجم المستعمرة
	السكان	المستعمرات	السكان	المستعمرات	السكان	المستعمرات	السكان	المستعمرات	السكان	المستعمرات	
١٠٠	١٠٠	١٠٠	٢٥٩٨٤	٨٧٥	٢٥٢٥٦	٨٧٢	١٦٦٩٤	٨٤٨	١٩٩ - ١٠٠	٩٩	الجميع
١٠٠	٦٥٢	١٠٠	٢٥	٥٥	٢٥١	٦٤	٥٥	٩٤	٩٩ - ١٠٠	٩٩	صفر
١٠٠	١١٥٧	١٠٠	١٦٠٩	١٠٢	١٥١	٩٥	٢٢٥	١٤٨	١٩٩ - ١٠٠	١٩٩	١٠٠ - ١٠٠
١٠٠	٤٨٢	١٠٠	٤٩٨	٤٢٢	١٤٥٥	٤٢٦	١١٦٥	٢٦٢	٤٩٩ - ١٠٠	٤٩٩	١٠٠ - ١٠٠
١٠٠	١٦٥٢	١٠٠	١٥٩	١٤٢	٨٩١	١٢٩	٦٥١	٩٩	٩٩٩ - ١٠٠	٩٩٩	١٠٠ - ١٠٠
١٠٠	٤٢٢	١٠٠	٥٢٩	٢٧	٤٩٥٧	٢٤	٦٥٢	٤٦	١٩٩٩ - ١٠٠	١٩٩٩	١٠٠ - ١٠٠
١٠٠	٦٥٨	١٠٠	١٦٧٤	٥١	١٦٠٨	٥٠	١٧٨٥	٥٧	٤٩٩٩ - ١٠٠	٤٩٩٩	١٠٠ - ١٠٠
١٠٠	٢٥٤	١٠٠	١٦٤٥٧	٢١	١٨١٥٤	٢٤	١٢٩٩٩	٢٠	٩٩٩٩ - ١٠٠	٩٩٩٩	١٠٠ - ١٠٠
١٠٠	٢٥٢	١٠٠	٢٥٤٥٢	١٩	٢٦١٥٩	١٩	١٢٥٥٧	٩	١٩٩٩٩ - ١٠٠	١٩٩٩٩	١٠٠ - ١٠٠
١٠٠	١٥٩	١٠٠	٤١٢٥٨	١٤	٤٠٢٥٢	١٢	٢٦٩٥٥	١٠	٤٩٩٩٩ - ١٠٠	٤٩٩٩٩	١٠٠ - ١٠٠
١٠٠	١٥٢	١٠٠	٤٧٥	١٠	١١٨٥٩	٩	٦١٥٥٥	٢	٥٠٠٠٠ - ١٠٠	٥٠٠٠٠	١٠٠ - ١٠٠
١٠٠	١٥٢	١٠٠	٢١٥	١٠	٢١٥٧	١٠	٢٠١	١٠	١٠٠ - ١٠٠	١٠٠	١٠٠ - ١٠٠

بيشون خارج
المستعمرات
قبائل البدو

ملحق رقم ٩

تعداد السكان والمستعمرات طبقاً لنوع المستعمرة (بالألاف ونسب مئوية)
١٩٦٥ - ١٩٦٤

	السكان (نسب مئوية)		السكان		المستعمرات		السكان		المستعمرات		نوع المستعمرة
	١٩٦٥/١١/٣١	١٩٦٤/١١/٣١	١٩٦٥/١١/٣١	١٩٦٤/١١/٣١	١٩٦٥/١١/٣١	١٩٦٤/١١/٣١	١٩٦٥/١١/٣١	١٩٦٤/١١/٣١	١٩٦٥/١١/٣١	١٩٦٤/١١/٣١	
١٠٠	١٠٠	٢٥٩٨٤	٨٧٥	٢٥٢٥٦	٨٧٣	المجموع					
٨١٥٨	٧٩٥٩	٢١٢٦٧	٧٦	٢٠١٨١	٦٩	السكان المدنيين					
٦٤٥٦	٦٤٥٨	١٦٧٩٦	٢٦	١٦٣٦٩	٢٦	المدن					
١٧٥٢	١٥٥١	٤٤٧٥١	٥٠	٣٨١٥٢	٤٣	المستعمرات المدنية					
١٨٥٢	٢٠٥١	٤٧١٥٧	٧٩٩	٥٠٧٥٥	٨٠٤	السكان الزراعيين					
٥٥٣	٦٥٩	١٣٧٥٥	٤٠	١٧٤٥٣	٤٦	القرى الكبيرة					
٣٥٢	٣٥٣	٨٢٥٧	١١٩	٨٢٥٤	١١٧	القرى الصغيرة					
٤٥٦	٤٥٧	١٢٠٠٠	٣٤٣	١١٩٥٩	٣٤٦	الموشافيم					
٠٢-	٠٢-	٤٥٨	٢٢	٤٥٢	٢١	الموشافيم الجماعية					
٣٥١	٣٥٢	٨٠٥٧	٢٣٠	٨٠٥٩	٢٣٠	الكيبوتز					

(تابع) ملحق رقم (٩)

السكان (نسب مئوية)	السكان	المتنوعات	السكان	المتنوعات	السكان	المتنوعات	نوع المستعمرة
١٩٦٥/١١/٢١	١٩٦٤/١١/٢١	١٩٦٥/١١/٢١	١٩٦٤/١١/٢١	١٩٦٥/١١/٢١	١٩٦٤/١١/٢١	١٩٦٥/١١/٢١	١٩٦٤/١١/٢١
—	٠.١	—	١٤	—	٣	—	المستمرات المؤقتة
١٠٢	١٠٢	٣١٥	٣١٧	(٤٣)	(٤٤)	—	القبائل البدوية
٠.٤	—	١٠.٥	٨.٦	٤٥	٤١	—	مزارع . . . الخ
٠.٢	٠.٢	—	—	—	—	—	يسكنون خارج المستعمرات
١٠٠	١٠٠	٢٢٩٩	٢٢٣٩	٧٧١	٧٧١	—	اليهود
٨٨.٤	٨٦.٨	٢٠.٣١	١٩.٤٤	٧٢	٦٧	—	السكان المدنيين
٦٩.٩	٦٩.٩	١٦.٦	١٥.٦	٢٤	٢٤	—	المدن
١٨.٥	١٦.٩	٤.٢	٣.٧	٤٨	٤٣	—	المستعمرات المدنية
١١.٦	١٣.٢	٢.٦	٢.٧	٦٩	٧٠	—	السكان الزراعيين
—	٢.١	٢.١	٤.٧	٧	١٢	—	القرى الكبيرة
١.٢	١.٤	٢.٨	٣.٠	٥٣	٥٢	—	القرى الصغيرة
٠.٢	٠.٣	١١.٩	١١.٩	٢٤٢	٢٤٦	—	الموشافيم
—	—	٤.٧	٤.١	٢٢	٢١	—	الموشافيم الجماعية

٢٥٥	٢٥٦	٨٠٦٦	٢٣٠	٨٠٥٨	٢٣٠	الكيبوتر
—	١ر٦	—	—	١٥٤	٢	المستعمرات المؤقتة
٥٥—	٤ر٦	١٠٥٤	٤٤	٨٥٥	٤٠	مزارع... الخ
١٠ر٦	١ر٦	٢٥٢	—	٢٥٢	—	يسكنون خارج المستعمرات
١٠٠	١٠٠	٢٩٩٥٢	١١١	٢٨٦٤	١٠٩	غير اليهود
٢١٥٨	٢٥٧	٩٥٥—	١١	٧٢٦	٩	السكان المدنيين
٢٤٥٥	٢٤٥٨	٧٢٥٢	٨	٧١٥—	٨	المدن
٧٥٢	٥٩	٢١٥٧	٢	٢٥٦	١	المستعمرات المدنية
٦٨٥٢	٧٤٥٢	٢٠٤٥٢	١٠٠	٢١٢٥٨	١٠٩	السكان الزراعيين
٢٨٥٨	٤٤٥٤	١١٦٥٢	٢٢	١٢٧٥١	٢٤	القرى الكبيرة
١٨٥١	١٨٥—	٥٤٥١	٦٦	٥١٥٥	٦٥	القرى الصغيرة
١٠٥٢	٥٢	٥١٦	—	٥١٦—	—	الموشافيم والكيوتز
١٠٥٥	١١٥١	٢١٥٥	(٤٢)	٢١٥٧	(٤٤)	القبائل
—	—	٥١٦	١	٥١٦	١	المستعمرات المؤقتة
٥١٦	٥١٦	١٥١٦	—	١٥١٦	—	المزارع... الخ
٥١٦	٥١٦	١٥١٦	—	١٥١٦	—	يعيشون خارج المستعمرات

ملحق رقم ١٠

السكان طبقا للمناطق ونوع المستعمرة (١٩٦٥/١١/٣١)

مستعمرات مدينة	مدن	النوع المدني من المستعمرات		الاجموع	الاجموع	الاجموع	المناطق والراكر
		غير يهود	يهود				
٤٤٧١٠٠	١٦٦٧٩٦٠٠	٩٥٠٠٥٦	٢٠٣١٦٤٤	٢٠٣١٦٧٠٠	٢٥٩٨٤٢٤	المجموع	
١٣٩٦٠	١٩١٧٠٠	٢٦٣٠	٢٠٣٠٣٠	٢٠٥٦٦٠	٢٢١١٢٤٠	منطقة القدس	
٧٦٩٨٠	١٢٥٩٠٠	٤٧٥٨٧٤	١٥٥٠٠٦	٢٠٢٥٨٨٠	٤٠٧٦٠٤	المنطقة الشمالية	
٢٠٣٥٠	١٢٩٠٠	٦٥	٣٣١٨٥	٣٣٢٥٠	٥٣٥٣٥	مركز زفات (صفد)	
—	٢٣٣٠٠	١٣٧	٢٣١٦٣	٢٣٣٠٠	٤٧٢٨٥	مركز طبرية	
٥١٩٥٠	٢٩١٠٠	٢٩٢٢٥	٥١٨٢٥	٨١٠٠٥	١٤٨٢٥٣	مركز يزنائيل	
٤٦٨٠	٦٠٦٠٠	١٨٥٤٤٧	٤٦٥٨٣٣	٦٥٢٨٠	١٥٨٥٣١	مركز عكا	

١٣٤٠٧٧٩٠	٢٣٤٠٠٠٠	٢١٠٧٧٣	٣٤٧٠١٧	٣٦٨٠٧٩٠	٤٢٧٠٩٤١	منطقة حيفا
٩٧٠٣١٠	٢٠٤٠٥٠٠	١١٠٨٦٥	٢٨٩٠٩٤٥	٣٠١٠٨١٠	٣١٨٠٢٣٧	مركز حيفا
٣٧٠٤٨٠	٢٩٠٥٠٠	٩٠٩٠٨	٥٧٠٧٢	٦٦٠٩٨٠	١٠٩٠٧٠٤	مركز هاديرا

٩٧٠٤١٠	٢٦٠٥٨٠٠	١٤٠٨٩٩	٣٤٨٠٣١١	٣٦٣٠٢١٠	٤٧٣٠١٨	المنطقة الوسطى
١٣٠٤٥٠	٥٤٠٦٠٠	٩٠٤٥٩	٥٨٠٥٩١	٦٨٠٠٥٠	١٢٠٧٩٦	مركز شارون
٤٨٠٤٣٠	٩٠٠٤٠٠	٣٠٦	١٣٨٠٥٢٤	١٣٨٠٨٣٠	١٥٩٠٨٠٦	مركز بتاح تكفا
٦٠٥١٠	٥١٠٥٠٠	٤٠٨٣٥	٥٣٠١٧٥	٨٥٠٠١٠	٧٥٠٢٨٠	مركز الرملة
٢٩٠٠٢٠	٦٩٠٣٠٠	٢٩٩	٩٨٠٣٢٠	٩٨٠٣٢٠	١١٧٠١٣٦	مركز رحوبوت

٤٠٠٠٥٠	٧٥١٠٠٠٠	٧٠١٢٦	٧٨٣٠٩٢٤	٧٩١٠٠٥٠	٧٩٤٠٨٧٦	منطقة تل ابيب
٨٣٠٩١٠	١١١٠٢٠٠	٧٥٤	١٩٤٠٣٥٦	١٩٥٠١١٠	٢٣٧٠٧٤٥	المنطقة الجنوبية
٥٢٠٥٥٠	٣٦٠٣٠٠	٢٦٨	٨٨٠٥٨٢	٨٨٠٨٥٠	١٢٠٣٥٨	مركز عسقلان
٣١٠٣٦٠	٧٤٠٩٠٠	٤٨٦	١٠٥٠٧٧٤	١٠٦٠٢٦٠	١٥٣٠٣٨٧	مركز بشر السبع

(تابع) ملحق

النوع الزراعي

المناطق والمراكز	المجموع	المجموع يهود	غير يهود	قرى كبيرة	قرى صغيرة
المجموع	٤٧١٧٢٤	٢٦٧٤٣٤	٢٠٤٢٩٠	١٣٧٤٧٠	٨٢٧١٠
منطقة القدس	١٥٥٥٨٠	١٣٥١٣	٢٠٦٧	-	٢٢٦٠
المنطقة الشمالية	٢٠٤٧٢٤	٨٠٢٤٧	١٢٤٤٧٧	٧٧٢٠٠	٤٧٥٧٥
مركز فات (صمد)	٢٠٢٨٥	١٦٩٣١	٣٣٥٤	-	٥٢٩٩
مركز طبريه	٢٣٩٨٥	١٤٦٥٠	٩٣٣٥	٤٩٨٠	٥٩٥٥
مركز يرائيل	٦٧٢٠٣	٣٢٣٦٤	٣٤٨٣٩	٢١٤١٠	٩٩٠٣
مركز عكا	٩٣٢٥١	١٦٣٠٢	٧٦٩٤٩	٥٠٨١٠	٢٦٤١٨
منطقة حيفا	٥٩١٥١	٢١٨١٨	٣٧٣٣٣	٢٧٤٠٠	١١١٤٧
مركز حيفا	١٦٤٢٧	٥٩٩٢	١٠٤٣٥	٨٣٢٠	١٤٩٥
مركز هاديرا	٤٢٧٢٤	١٥٨٢٦	٢٦٨٩٨	١٩٠٨٠	٩٦٥٢
المنطقة الوسطى	١٠٩٨٠٨	٩١٦٦٢	١٨١٤٦	٢٨٥٧٠	٢٥٩٨٣
مركز شارون	٥٢٧٤٦	٤٠٩٤٤	١٨٠٢	١٩٨٨٠	٨٢٥٤
مركز بتاح تكفا	٢٠٩٧٦	١٥٣١٤	٥٦٦٢	٣٣٧٠	٥٣٠٣
مركز الرملة	١٧٢٧٠	١٦٦٧٦	٥٩٤	-	١٦١٦
مركز رحوبوت	١٨٨١٦	١٨٧٢٨	٨٨	٥٣٢٠	٨١٠
منطقة تل ابيب	٣٨٢٦	٣٧٨٣	٤٣	-	١٩١٥
المنطقة الجنوبية	٧٨٦٣٥	٥٦٤١١	٢٢٢٢٤	٤٣٠٠	٣٨٣٠
مركز عسقلان	٣١٥٠٨	٣١٤١٢	٩٦	-	٨٢٠
مركز بشر السبع	٤٧١٢٧	٢٤٩٩٩	٢٢١٢٨	٤٣٠٠	٣٠١٠

من المستعمرات

يعيشون خارج المستعمرات	مزارع التخ	القبائل البنوية	الكيوتز	الموشافيم الجماعية	الموشافيم
٣٩٩٧	١٠٥١٣	٣١٥٣٨	٨٠٧٥٣	٤٧٥.	١١٩٩٩٣
٧٤	٥٧٣	-	١٦٥.	٢٩٧	١٠٧٢٦
٨٤٢	٤٥٦	٨٦١٩	٤٣٢٩١	١٣٦٦	٢٥٣٧٥
٢١	-	-	٩٣٨.	-	٥٥٨٥
٢٠٨	٤٢٥	١٥٨٥	٨١٢٢	٢٠٢	٢٥٠٨
٣٨١	٣١	٤٤٦٥	١٩٢١٣	٥٩٤	١١٢٠٦
٢٣٢	-	٢٥٦٩	٦٥٧٦	٥٧.	٦٠٧٦
١٥٠٦	٣١٨٩	٨٤٥	٩٩٤٧	٥٩٤	٥٤٤٣
٨٦٥	١٢٠٣	٨٤٥	٢٨٦٩	-	٨٣.
٦٤١	١٩٨٦	-	٦١٥٨	٥٩٤	٤٦١٣
٩٩٧	٣١٠٠	-	١٣٤٤٥	١٦٤٣	٤٦٠٧٠
١٨٢	٥٨٢	-	٦٠٢٩	٧٩١	١٧٠٢٨
١٩٧	٢٤.	-	٢٤٣٧	-	٩٤٢٩
٢٢٤	٦٥.	-	١٩٦.	١٨٨	١٢٦٣٢
٣٩٤	١٦٢٨	-	٣٠١٩	٦٦٤	٦٩٨١
٢٠٠	١٠٩٠	-	٢٩٩	-	٣٢٢
٣٧٨	٢١٠٥	٢٢٠٧٤	١٣٠٤١	٨٥.	٣٢٠٥٧
٢٨٩	١٣٤٨	-	٧١٦٤	٨٥.	٢١٠٣٧
٨٩	٧٥٧	٢٢٠٧٤	٥٨٧٧	-	١١٠٢٠

ملحق رقم ١١
المدن والمستعمرات التي يزيد تعدادها عن ٥٠٠٠ نسمة
١٩٤٨ - ١٩٦٥

اسم المستعمرة	٤٨/٨/١	٥٠/٢/٣١	٥٢/٢/٣١	٥٥/٢/٣١	٦١/٥/٢٢	٦٤/٢/٣١	٦٥/٢/٣١
ام الفحم	—	٤٤٠٠	٥٦٠٠	٦١٥٠	٧٤٩٢	٩١٠٠	٩٥٥٠
اور يهودا	—	١٣٠٠	١٠٦٥٠	١١٩٠٠	١٠٩٩٢	١٠٤٠٠	١٠٦٠٠
اور عقيفا	—	—	١٢٧٠	١٥٧٥٠	٣٢٠٨	٥٤٠٠	٦٠٠٠
ايلات	—	—	٢٧٥	٥٢٠	٥٣٢٦	٨٥٩٠٠	٩٧٠٠
اواقيم	—	—	—	٦٣١	٤٦٢٧	٨٥٢٥٠	٨٣٥٠
اسكود	—	—	—	—	٤٦٠٤	١٩٤٠٠	٢٣٤٠٠
عسقلان	—	٥١٠٠	١٢٥٠٠	١٦٦٠٠	٢٤٣١٠	٣٥٥٠٠	٣٦٣٠٠
باقه الغربية	—	—	٣٤٨٠	٣٥٨٥٠	٤٤٧٥٥	٥٦٥٠٠	٥٩٥٠٠
بئر السبع	—	٨٣٠٠	١٤٥٠٠	٢٠٥٥٠٠	٤٣٥١٦	٦٢٣٠٠	٦٢٥٢٠٠
بيسان	—	٢٥٨٧٥	٣٦٦٠	٤٦٠٠	٩٥٧١٩	١٢٥٨٠٠	١٢٥٧٠٠
بيت شمس	—	٢١٠	٢٦٨٠	٣٠٠٠	٦٩٨٦	٩٥٥٥٠	٩٥٩٠٠
بني براق	٩٣٠٠٥	١٤٣٥٠	٢٠٥٥٠٠	٢٨٥٠٠٠	٤٦٩٨٤	٥٧٣٠٠	٦٠٤٠٠
بات يام	٢٥٢٣٥	٥٤٦٠	١٠٠٠٠٠	١٦٥٠٠٠	٣١٦٩٤	٤٨٣٠٠	٥٣١٠٠
جتمعاتايم	٩٦٣٢	١٢٠٠٠	١٤٥٥٠٠	١٩٥٨٠٠	٣٠٩٣٢	٣٧٣٠٠	٣٨٥٨٠٠

٢٠٠٠٠	٢٠٠٠٠	٤٠٥٤٨	٣١٩٠٠	٣١٩٠٠	٢٠٥٣٠	٩٦٥	جدبيراه
١٨٤٠٠	١٦٩٠٠	٥٠٠٠٠	٣١١	—	—	—	ديمونه
١٢٠٢٠٠	١٢٠٠٠٠	١١٠٢٥٣	١٢٠١٠٠	١٢٠٦٠٠	٣٥٥٩٨	٣٥٥١٤	هود هاشارون
٣٤٠١٠٠	٣٢٠٩٠٠	٢٦٠٩٣٤	٢١٠٠٠٠	١٨٠٦٠٠	١٢٠٢٠٠	٥٥٢٨٧	هرتسليه
٢٩٠٥٠٠	٢٨٠٩٠٠	٢٥٠٦٣٨	٢٢٠٥٠٠	٢١٠٠٠٠	١٥٠٠٠٠	١١٠٨١١	الخصيرة
٦٩٠٩٠٠	٦٥٠٢٠٠	٤٨٠٩٧٠	٣٠٠٥٠٠	٢٦٠٠٠٠	١٧٠١٣٠	٩٥٥٦١	حولون
٢٠٤٠٥٠٠	٢٠٠٠٠٠٠	١٨٣٠٢١	١٥٨٠٧٠٠	١٥٠٠٦٠٠	١٤٠٠٠٠٠	٩٨٠٦١٨	حيفا
٥٠٢٥٠	٥٠٢٥٠	٤٤٠٦٥٠	٢٠٠٠٠٠	—	—	—	حازور
٢٣٠٣٠٠	٢٣٠٢٤٠٠	٢٠٠٩٧٢	١٦٠٨٠٠٠	١٦٠٢٠٠٠	١٢٠٢٠٠٠	٥٥٥٥٥	طبريه
٩٠٤٠٠٠	٩٠٠٠٠٠	٧٥٥٦٩	٦٠١٥٠٠	٥٥٥٥٠٠	٥١٠٠٠٠	—	الطبية
٦٠٤٠٠٠	٦٠٢٠٠٠	٥٤٩٤	٩٤٨٠٠٠	٤٠٢٠٠٠	٣٦٤٠٠٠	—	الطيرة
١٢٠٩٠٠٠	١٢٠٧٠٠٠	١٠٠٩٩٥	١٢٠٨٠٠٠	١٣٠٧٨٠٠	٥٢٥٠٠٠	—	طيرة الكرمل
٦٠٦٠٠٠	٦٠٢٥٠٠	٥٣٢٤	٤٠٢٦٠٠	٣٠٨١٠٠	٣٠٢٤٠٠	—	تمره
٨٠٠٠٠٠	٧٠٤٠٠٠	٥٣٧٤	٢٠٣٠٠٠	١٠٦٠٠٠	١٥٤٠٠٠	—	بفنه
٧٠٦٠٠٠	٧٠٤٠٠٠	٦٠٩٠٢	٦٠٠٠٠٠	٤٠٦٠٠٠	٣٠١٠٠٠	٦٣	يهود
١٩١٠٧٠٠	١٨٧٠٥٠٠	١٦٧٠٤٣٥	١٤٦٠١٠٠	١٤٢٠٧٠٠	١٢٣٠٠٠٠	٨٣٠٩٨٤	القدس
٢١٠٥٠٠٠	٢٠٠٨٠٠٠	١٧٠٨٦١	١٦٠٠٠٠٠	١٦٠٩٠٠٠	١٢٠٢٣٠٠	٥٥٥١٦	كفار سابا
٢٤٠٢٠٠٠	٢٣٠٤٠٠٠	١٩٠٠١٢	١٧٠٢٠٠٠	١٥٥٥٠٠٠	١٢٠١٥٠٠	١٠٠٥٦	اللذ
٧٠٧٥٠٠	٧٠٢٥٠٠	٢٠٩٧٨	٢٠٧٥٠٠	١٧٥٠٠٠	—	—	مجدل همفق

(تابع) ملحق رقم ۱۱

اسم المستعمرة	۴۸/۸/۱	۵۰/۲/۲۱	۵۲/۲/۲۱	۵۵/۲/۲۱	۶۱/۵/۲۲	۶۴/۲/۲۱	۶۵/۲/۲۱
نهارية	۱۷۲۲	۵۵۰۰	۹۰۰۰	۹۸۰۰	۱۴۵۷۴	۱۸۷۰۰	۱۹۵۰۰
نسى زيوناة	۲۳۵۵	۶۵۰۰	۹۵۰۰	۱۰۵۰۰	۱۰۵۹۴۵	۱۱۸۰۰	۱۲۰۰۰
الناصره العليا	—	۲۰۵۰۰	۲۰۷۰۰	۲۲۲۰۰	۲۵۰۴۷	۲۸۱۰۰	۲۹۱۰۰
نيشتر	۲۸۵۹	۶۵۰۰	۶۵۰۰	۷۲۰۰	۸۰۱۴۱	۹۰۰۰	۹۲۰۰
تنبياه	۱۱۵۸۹	۲۳۰۰۰	۲۶۵۰۰	۳۱۰۰۰	۴۱۲۶۷	۵۲۴۰۰	۵۴۱۰۰
سخنين	—	—	۳۹۹۴۰	۴۳۰۰	۵۱۵۰	۶۱۰۰	۶۴۰۰
عكا	—	—	۱۶۱۰۰	۱۹۲۰۰	۲۵۲۲۲	۳۱۵۷۰۰	۳۲۲۰۰
العفولة	۴۵۰۱۶	۶۲۰۰	۹۱۰۰	۱۰۲۰۰	۱۳۵۸۴۴	۱۶۱۰۰	۱۶۵۰۰
بارديس حنا	۲۵۵۶۹	۴۵۰۰	۵۵۰۰	۶۲۰۰	۷۳۲۰	۹۷۰۰	۹۸۰۰
بتاح تكفه	۲۱۵۸۷۹	۳۱۵۸۰۰	۴۱۰۰۰	۴۴۵۸۰۰	۵۴۰۰۰	۶۶۱۰۰	۶۸۹۰۰
صفد	۲۵۳۱۷	۵۵۰۰	۷۵۷۵۰	۸۵۸۰۰	۱۰۵۷۱۰	۱۲۵۷۰۰	۱۲۹۰۰
قرية اتا	۴۵۷۷۴	۸۰۰۰	۱۴۲۵۰	۱۶۲۰۰	۱۹۵۱۳۲	۲۳۵۴۵۰	۲۳۷۰۰
قرية اونو	۳۷۷	۱۵۰۰	۶۷۸۰	۸۰۰۰	۸۵۲۵۲	۹۴۵۰	۱۰۶۱۰۰
قرية بيالق	۲۱۰۷	۲۸۰۰	۵۵۰۰	۶۰۰۰	۹۶۰۷	۱۱۵۰۰	۱۲۲۰۰
قرية جات	—	—	—	—	۱۰۵۱۱۱	۱۴۷۰۰	۱۵۶۰۰

٩٠٩٥٠	٩٠٩٥٠	٩٥٥١٨	٧٧٧٠٠	٧٠٩٠	٤٥٥٣٠	٢٠٩٦٠	قریت طفعون
١٤٣٣٠٠	١٤٣٤٠٠	١٠٣١١	٩٠٠٠٠	٨٥٨٥٠	٧٥٨٤٠	٩١٠	قریت یام
١٢٣٣٠٠	١١٧٧٠٠	٨٥٩٣٣	٧٥٧٠٠	٦٠٠٠٠	٤٣٢٠٠	٣٣٤٨٣	قریت متزکین
٧٠٠٠٠	٦٥٨٠٠٠	٤٣٦٤٤	٢٥٧٢٠	٦٣٧	—	—	قریت ملاخي
١٥٥١٠٠	١٥٥٠٠٠	١١١٧٩٦	٦٣٣٠٠	٣٣٣٥٠	١٣٦٤	—	قریت شموناه
١٠٣٣٠٠	١٠٣٠٠٠	٩٥٢٥٦	٨٥١٠٠	٧٠٠٠٠	٥٨٨٠	—	روش هایم
٣٦٥٥٠٠	٣٣٥٩٠٠	٢٧٥٨٨٧	٢١٥٥٠٠	٢٠٥٥٠٠	١٨٥٠٠٠	١٠٥٤٣٣	ریشون لتزیون
٣٢٥٨٠٠	٣٢٥٠٠٠	٢٩٥٠٠٣	٢٦٥٠٠٠	٢٣٥٠٠٠	١٨٥٢٠٠	١٢٥٥٢٢	رحوبوت
٢٧٥٣٠٠	٢٦٥٦٠٠	٢٢٥٨٥٢	٢١٥٥٠٠	١٩٥٢٠٠	١٢٥٦٠٠	١٥٥٤٧	الرملة
١٠٢٥٦٠٠	١٠٠٥١٠٠	٩٠٥٨٤١	٥٨٥٥٠٠	٤٢٥٠٠٠	٣٠٥٠٠٠	٢٧٥١٦٢	رامات جان
١٤٥٢٠٠	١٢٥٩٠٠	١٠٥٥٣٨	٧٥٣٥٠	٧٥٦٢٠	٣٥١٧٠	١٥١٠٧	رامات هاشارون
١١٥٠٠٠	١٠٥٣٠٠	١٠٥٠٧٧	٩٥٥٠٠	٩٥٠٠٠	٧٥٨٠٠	٥٩١٢	رعناناه
٦٥٥٥٠	٦٥٢٥٠	٣٥٥٣٩	١٥٠١٠	٤٤١	—	—	سدروت
٨٥٨٠٠	٨٥٤٠٠	٧٥٢٢٥	٥٤٠٠	٤٦٩٠	٣٥٩٠٠	—	شفا عمرو
٣٩٢١٠٠	٣٩٣٥٠٨٠	٣٨٦٥٠٧٠	٣٥٩٥٧٠٠	٣٤٩٥٦٠٠	٣٣٥٥٠٠٠	٢٤٨٥٤٥٩	تل اییب — یافا

ملحق رقم ١٢

السكان طبقاً للفئات السكانية والسن والجنس (ارقام مطلقة ونسب مئوية) في ١٢/٢/١٩٦٥

السكان طبقاً للفئات السكانية والسن والجنس (ارقام مطلقة ونسب مئوية) في ١٢/٢/١٩٦٥	المسلمون		غير اليهود		اليهود		السكان		السن
	الذكور منهم	الجموع	الذكور منهم	الجموع	الذكور منهم	الجموع	الذكور منهم	الجموع	
١٠٩٢٦٣	٢١٢٢٩١	١٥٣٢٤٠	٢٩٩٢٤٦	١٠١٦٠٥٤٨	٢٠٢٩٩٠٧٨	١٣١٣٨٥٩	٢٥٩٨٢٤٢٤	٤	
٥٨٦٧	١١١٨٢	٧٥٧٩	١٤٢٨١	٢٥٩٥٩	٥٠٥٧٨	٣٣٥٢٨	٦٤٢٩٥٩	صفر	
٥٢٩٩	١٠٥٩٨	٧٠٢٢	١٣٦٧١	٢٥٩٢٨	٤٩٠٨٨	٣٢٣٧١	٦٢٧٥٩	١	
٤٧٨٨	٩٢٨٠	٦٢٩١	١٢٢٨٦	٢٤٥٠٩	٤٧٥٣٢	٣٠٨٠٠	٥٩٨١٨	٢	
٤٩٤٨	٩٤٢٥	٦٢٨٢	١٢١٩٨	٢٤٠٠٠	٤٦٩٨٨	٣٠٣٨٢	٥٩١٨٦	٢	
٤٢١١	٨٦٠٤	٥٧٨٦	١١٥١١	٢٤٢٣٥	٤٧٣١٢	٣٠٠٢١	٥٨٨٢٣	٤	
٢٥٢١٢	٤٩٠٧١	٢٣٠٧١	٦٤٢٤٧	١٢٤٢٠٤١	٢٤١٠٤١	١٥٧١١٢	٣٠٥٥٤٥	صفر - ٤	
١٨٨١٢	٣٦٠٥٤	٢٥٢٨٢	٤٨٥٧٦	١٢٥١٥٨	٢٤٣٢٤٢٣	١٥٠٢٤٥٠	٢٩١٩٩٩	٥ - ٩	
١٢٨٥٧	٢٦٥٩٩	١٩٢٥٢	٢٧١٢١	١٢٢٧٢١	٢٥٨٧٢٥	١٥٢٠٧٣	٢٩٥٨٥٦	١٤ - ١٠	
٩٥٩٥	١٨٢٢٢	١٢٨٥٢	٢٦٢٠٣	١٢٧١١١	٢٤٥٢٤٢٠	١٤٠٩٦٣	٢٧١٧٢٣	١٩ - ١٥	
٩٦٢٩	١٨٢٤٧	١٣١٨٥	٢٥٩٢١	٨٣٢٣٤	١٦١٥٧٨٤	٩٦٢٤١٩	١٨٦٩٩١٥	٢٤ - ٢٠	
٧٦٤٥	١٤٢٥٢	١٠٥٨٠	٢٠٨١١	٧٠٠٧٠	١٤٠٢٣٣	٨٠٠٩٥٠	١٦١٠٤٤	٢٩ - ٢٥	
٥٢٠١	١٠٠١٦٥	٧٧٣٤	١٥٢٩٢	٦٦٨٥٥	١٣٦٩٩٢٩	٧٤٥٥٨٩	١٥٢٢٢١	٣٤ - ٣٠	
٤٢٩٤	٨٤٤٧١	٦٥٠٩	١٢٢٥٦	٦٣٥٢١	١٣٤٢٤٣٣	٧٠٠٠٣٠	١٤٧٥٦٨٩	٣٩ - ٣٥	
٢١٠٩	٦٤٠١	٤٩٣٣	١٠٢٣٩	٦٨٢٨٠	١٤٠٦٦٩٧	٧٣٢١٣	١٥٠٩٣٦	٤٤ - ٤٠	
٢٢٧٩	٥٠٥٤	٢٣٩٥	٧٦٩٦	٥٧٢٠٠	١١٥٢٥٠	٦٠٥٨٩٥	١٢٣٦٤٦	٤٩ - ٤٥	

(تابع) ملحق رقم ١٢

دروز وغيرهم	نسب مئوية				دروز وآخرون		المسيحيون		السن
	مسيحيون	مسلمون	غير يهود	اليهود	المجموع	الذكور منهم	المجموع	الذكور منهم	
١٠٠٠	١٠٠٠	١٠٠٠	١٠٠٠	١٠٠٠	١٥٠٦١٠	٢٩٨٨٤٢	٢٨٤٢٢٨	٥٧٠١١٣	المجموع
٤٠٢	٢٠٢	٥٢	٤٨	٢٠٢	٦٩٦	١٠٢٩٧	١٠١٦	١٩٠٢	صفر
٤٠٢	٢٠٢	٥٠	٤٦	٢٠١	٦٧٤	١٠٢٥٠	٩٦٠	١٠٨٢٣	١
٢٠٧	٢٠٩	٤٤	٤١	٢٠٠	٥٦٨	١٠٠٨٩	٨٦٦	١٠٦٧٤	٢
٤٠١	٢٠٠	٤٤	٤١	٢٠١	٦٤٠	١٠٢١٦	٨٦٣	١٠٦٩٠	٢
٢٠٩	٢٠٠	٤١	٢٨	٢٠١	٦١٤	١٠١٧٦	٨٦١	١٠٧٣١	٤
٢٠٢	١٥٤	٢٢٢	٢١٤	١٠٥	١١٠٨	٢٠١٩٢	٦٠٢٨	٤٥٦٦	صفر - ٤
١٦٦	١٢٢	١٧٠	١٦٢	١٠٦	١١٠٢	٢٠٦٧٩	٤٠٩٥٧	٢٠٨٩١	٩ - ٥
١٢٨	١١٨	١٢٥	١١٣	١١٤	١١٠٤	٢٠٨١٤	٢٥٢١	٦٠٧١٨	١٤ - ١٠
٨٠٩	٥٥	٨٦	٨٧	١٠٧	١٠٠٠	٢٠٦٤٦	٢٥٨٥٧	٤٤٢٥	١٩ - ١٥
٧٠٦	٨٠١	٨٦	٨٤	٧٠	٧٠٢	٢٠٦٧٣	٢٥٢٤٨	٤٦١١	٢٤ - ٢٠
٦٠٩	٧٠٧	٦٧	٧٠	٦٠١	٦٠٢٨	٢٠٥٦	٢٠١٩٧	٤٤٠٣	٢٩ - ٢٥
٤٠٩	٦٠٤	٤٨	٤٥	٦٠	٧٢٧	١٠٤٥٥	١٠٧٩٦	٢٠٦٧٢	٢٤ - ٢٠
٤٠٨	٥٩	٤٠	٤٤	٥٨	٧٢٥	١٠٤٤٧	١٠٥٩٠	٢٠٢٢٨	٢٩ - ٢٥
٢٠٨	٤٠٧	٢٠	٢٤	٦٠١	٥٩٦	١٠١٤٦	١٠٢٢٨	٢٠٦٩٢	٤٤ - ٤٠
٢٠٩	٢٠١	٢٤	٢٦	٥٠	٤١٢	٨٥٢	٨٠٤	١٠٧٨٩	٤٩ - ٤٥

مصادر البحث

Bachi, R., «Immigration into Israel» from **The Economic of International Migration**. London/New York 1958.

Barclay, G. W., **Techniques of Population Analysis**. New York/London 1958.

Blanpain, H., «Faktoren der Entwicklung de Erwerbsbevölkerung in der BWG - Landern in Ilaufe der nächsten zehn Jahre,» from **Statistische Informationen 1961, No. 3**, hrsg. vom Statischen Amt der europäischen Gemeinschaften.

Bombach, G., «Der Strukturbegriff in der Okonomie,» **Strukturwandlungen einer wachenden. Wirtschaft**, Berlin 1959.

Bruno «**Interdependence Resource Use and Structural Changes in Israel,**» Bank of Israel, Research Department, Special Series No. 2, Jerusalem 1962.

Easterlín, R.A., «Israel's Development : Past Accomplishments and Future Problems,» **Quarterly Journal of Economics** 75, 1961.

Fourastlé, J., **Le grand espoir du XXe siècle, Progrès technique, progrès économique, progrè social**, Paris 1949.

Gil, B., **Projections of the Population of Israel (1955-1970)**, from CBS, Special Publication Series No. 69.

Halevi, N., «Projection of Population and Income for 1965 and 1970,» from **Long-term Projections of Supply and Demand for Agricultural Products in Israel**. Jerusalem 1964.

Hovne, A., «The Labor Force in Israel,» **Falk Project for Economic Research in Israel**. Jerusalem 1961.

Lewis, W. A., «Die Theorie des wirtschaftlichen Wachstums.» Tübingen/Zurich 1956.

Morgenstern O., **On the Accuracy of Economic Observations**. 2nd ed., Princeton 1963.

Muhsam, H. V., «The Supply of Professional Manpower from Israel's Educational System,» **Falk Project for Economic Research in Israel**. Jerusalem 1959.

Spiegel, E., **Neue Städte in Israel**. Tübingen 1965.

Bank of Israel, **Annual Report**.

Bank of Israel, **Bulletin**.

Central Bureau of Statistics, Israel (CBS), **Statistical Abstract of Israel (SAI)**.

Demographic Characteristics of the Population, Part 1 **Population and Housing Census 1961**, Publication No. 7, Jerusalem 1962, Part 2, **Population and Housing Census 1961**, Publication No. 8, Jerusalem 1962. **Israel's National Income and Expenditure 1950-1962**, Special Series No. 153, Jerusalem 1964.

Jewish Agency, **Immigration and the Problem of the Middle class in Israel**, Jerusalem 1960.

صدر حديثا

كانون الثاني (يناير) - شباط (فبراير) ١٩٦٨

سلسلة دراسات فلسطينية

- ٢٥ التصويت والقوى السياسية في الجمعية العامة
للامم المتحدة ، الاستاذ مصطفى عبد العزيز .
- ٢٦ الموشاف : القرى التعاونية في اسرائيل ، الاستاذ
ابراهيم العابد .
- ٢٧ سكان اسرائيل : تحليل وتنبؤات ، الاستاذ احمد
حجاج .
- ٢٨ المقاطعة العربية في القانون الدولي ، الاستاذ
جوزف مفيزل .

سلسلة كتب فلسطينية

- ٨ دراسات فلسطينية (باللغة الالمانية) .
- ٩ بلدانية فلسطين المحتلة ، الدكتور انيس صايغ .
- ١٠ يوميات هرتزل ، اعداد الدكتور انيس صايغ
وترجمة السيدة هلدا شعبان صايغ .
- ١١ من الفكر الصهيوني المعاصر .

سلسلة ابحاث فلسطينية

- ٦ نزعات متأصلة في الحركة الصهيونية ، الدكتور
منذر عنبتاوي .

سلسلة اليوميات الفلسطينية

- المجلد الرابع : ١/٧/١٩٦٦ - ٣١/١٢/١٩٦٦ .
- المجلد الخامس : ١/١/١٩٦٧ - ٣٠/٦/١٩٦٧ .

منظمة التحرير الفلسطينية
مركز الأبحاث
٦٠٦ شارع السكّادات - بيروت

اسس في شباط (فبراير) ١٩٦٥



تصدر عنه

(١) سلسلة «اليوميات الفلسطينية»

(٢) سلسلة «حقائق وارقام»

(٣) سلسلة «ابحاث فلسطينية»

(٤) سلسلة «دراسات فلسطينية»

(٥) سلسلة «كتب فلسطينية»

(٦) خرائط فلسطينية

(٧) سلسلة «نشرات خاصة»